

ОТЧЕТ 2022

Д-Р ДАРИН ДИМИТРОВ **КМЕТ НА ОБЩИНА ТЪРГОВИЩЕ**

ПРИОРИТЕТИ

1. МОДЕРНИ ИНФРАСТРУКТУРА И ГРАДСКА СРЕДА
2. ИКОНОМИКА И БИЗНЕС
3. ТЪРГОВИЩЕ - ЗЕЛЕН ГРАД
4. ГРИЖА ЗА ГРАЖДАНИТЕ
5. ИНТЕЛИГЕНТЕН ГРАД
6. ГРИЖА ЗА МАЛКИТЕ НАСЕЛЕНИ МЕСТА





МОДЕРНИ ИНФРАСТРУКТУРА И ГРАДСКА СРЕДА

ОСВЕТЛЕНИЕ

3114 лампи на територията на Търговище и кварталите Въбел и Бряг са подменени с нови, енергийно ефективни LED лампи.



УЛИЦИ

На територията на град Търговище са асфалтирани 16 улици. В малките населени места са реновирани 12 улици. Реновирани са 5,2 км общинска пътна мрежа на стойност 1 183 500 лв.



ТРОТОАРИ

Обновени са 2,1 дка тротоари на улиците „Г. Бенковски“, „Спиридон Грададов“, „Трети март“ и бул. „Митр. Андрей“.





НОВИ ПАРКОМЕСТА

Общинското предприятие БКС извърши ремонт на площадното пространство на кръстовището на улиците „Преслав“ и „Трапезица“. Там е положен нов асфалт и са разчертани 24 броя паркоместа. Нов асфалт е положен и непосредствено пред сградата на бившата Стоматология на ул. „Преслав“. Там са обособени 5 места за паркиране. БКС изгради и нов общински паркинг в района на пазара. Той е на площ от 1,5 дка. Обособени са 50 паркоместа.



БЛАГОУСТРОЯВАНЕ

Завършихме обект: „Благоустрояване на кв. 8“, в района на ул. "Скопие", на стойност 368 573 лв. Предстои въвеждане на строежа в експлоатация.

В края на 2022 г. започнаха дейностите в квартал 95, в района на ул. "Сава Доброплодни" и "Средна гора".

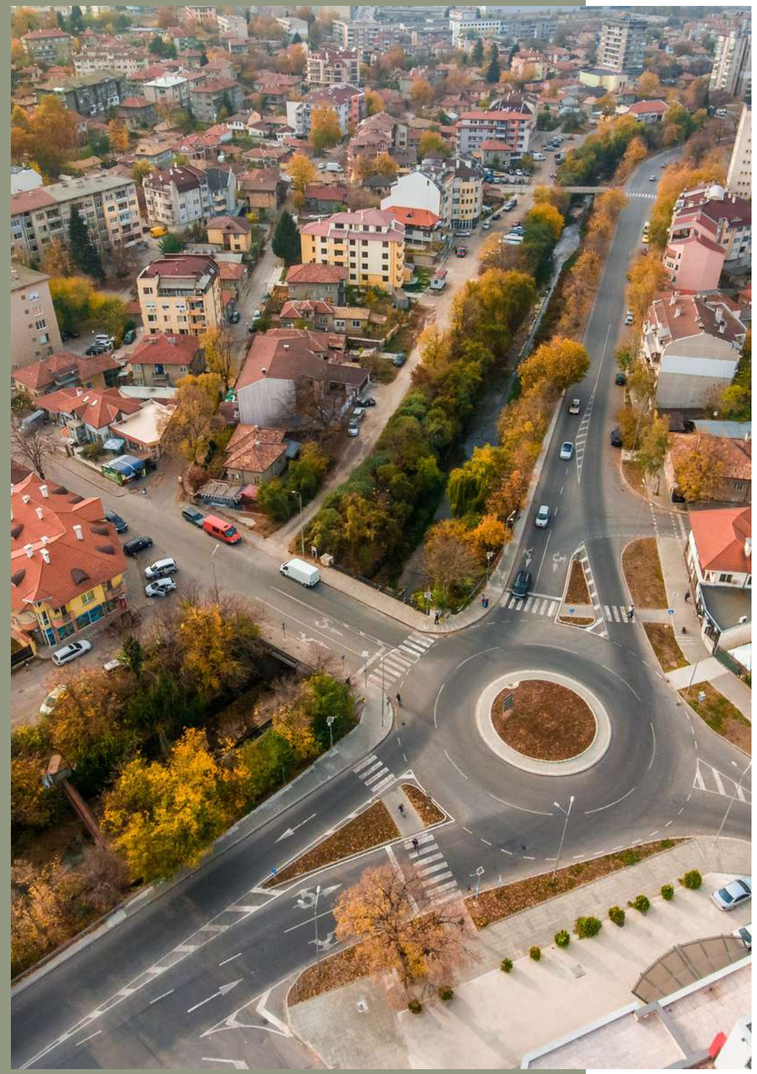

ПРОЕКТИРАНЕ

През годината е проведена обществена поръчка и са сключени договори за проектиране на:

- Разширение на ул. „Поп Сава Катрафилов“, в участъка между ул. „Любен Каравелов“ и ул. „Георги С. Раковски“;
- Разширение на бул. „Митрополит Андрей“;
- Ремонт и обновяване на спортна зала "Дечко Стефанов".

ИКОНОМИКА И БИЗНЕС

Връчихме първия сертификат за инвестиции с общинско значение клас „В“ на фирма „Ховаг“ ЕООД.

Той е за проекта й за изграждане и разширяване на помещения за производство на кабелни изделия и компоненти, както и на логистичен възел.

Обектите ще бъдат разположени на терен от 7 дка на територията на град Търговище.



Инвестицията е на стойност 1.5 млн. лв.
С нея ще се разкрият и 15 нови работни места.

ИКОНОМИКА И БИЗНЕС

ИНВЕСТИЦИОННИ ПРЕДЛОЖЕНИЯ

59 са те за 2022 г. Това е с 11 повече в сравнение с предходната 2021 г.
22 от тях са за изграждане на жилищни сгради, 9 са за изграждане на фотоволтаични централи и др.

НЕДВИЖИМИ ИМОТИ

Проведени са 7 търга и 2 конкурса за отдаване под наем на общински имоти. Отдадени под наем са 23 обекта.
Приходите от наеми възлизат на 330 383 лв. Това е с 8 000 лв. повече в сравнение с предходната година.

ЗЕМЕДЕЛСКИ ЗЕМИ

Постъпленията от наемите на земеделски земи възлизат на 731 453 лв.

КОНЦЕСИИ

Постъпленията от концесии, включително с тези, преведени от държавата, възлизат на 321 631 лв.

ИКОНОМИКА И БИЗНЕС

РАЗПОРЕДИТЕЛНИ ДЕЙСТВИЯ

Реализирани са 51 сделки на обща стойност 206 157 лв.
Продадените недвижими имоти в регулация са: 29 имота за урегулиране на частни имоти и прекратяване на съсобственост; 17 имота чрез публичен търг; 3 урегулирани поземлени имота по чл. 35, ал. 3 от ЗОС ; 2 бр. поземлени имота по реда на чл. 15, ал. 3 и ал. 5 от ЗУТ .

ДУАЛНО ОБУЧЕНИЕ

4,5 е броят на паралелките с дуално обучение. Те са в ПГ по земеделие, ПГЕС, ПТГ „Цар Симеон Велики“, ПГИИ „Джон Атанасов“ и ПГТХВТ „Алеко Константинов“.

ПРОВЕРКИ

Извършени са 276 обстоятелствени проверки по признаване право на собственост на физически и юридически лица, по които са постъпили такси в размер на 2 760 лв.



ТЪРГОВИЩЕ - ЗЕЛЕН ГРАД

targovishte.bg





ПАРКОВИ ПРОСТРАНСТВА

ИЗТОЧЕН ПАРК

ОП "Флора" продължи обновяването на парковото пространство, като бяха монтирани много нови пейки, детски съоръжения, беседки и друго парково оборудване.







ПРИКАЗНИ КЪЩИЧКИ

ОП "ФЛОРА" монтира приказни къщички в Източния парк.

ИЗТОЧЕН ПАРК



Монтирани бяха нови съоръжения за игра.



Изградени са и нови детски площадки.



ТЪРГОВИЩЕ

НАДПИС С ИМЕТО НА ГРАДА БЕ МОНТИРАН НА ЕДИН ОТ ВХОДОВЕТЕ НА ИЗТОЧНИЯ ПАРК

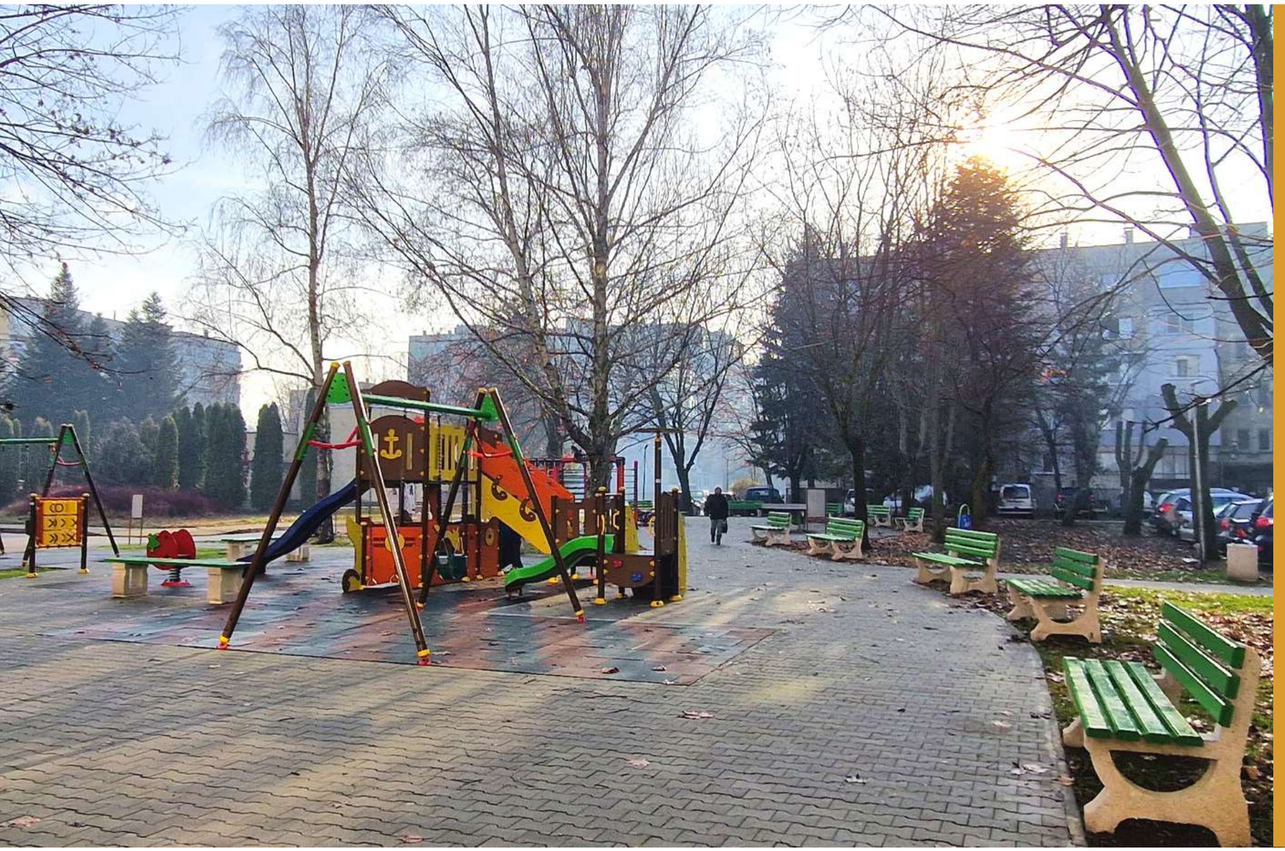



ДЕТСКА ПЛОЩАДКА

ОП "Флора" реновира детската площадка между блоковете № 31 и № 32 в квартал „Запад“ 2. Обновени са алеите, поставена е ударопоглъщаща настилка. Монтирани са нови пързалки, катерушки, люлки, пейки, както и съоръжения за фитнес на открито.

РЕГИОНАЛНО ДЕПО

Продължава работата по втората клетка на депото край село Пайдушко.

През 2022 г. са изпълнени строително-монтажни работи на стойност 752 949 лв. Към момента тялото на клетка е оформено, изградени са биобасейн за инфилтрат преди пречиствателна станция, биобасейн за инфилтрат след пречиствателна станция, шахта за инфилтрат, резервоар към пречиствателна станция за инфилтрат.

Работи се и по цялостното изграждане на оградата на депото. Оформено е трасето на вътрешен технологичен път. Положени са част от комуникациите на пътя - тръбопровод на канализация и тръбопровод на водоснабдяване; бетонова конструкция на пътя и канавки за повърхностно отводняване.

Общата стойност на извършените до момента строително монтажни дейности е 1,45 млн. лв.



БЕЗСТОПАНСТВЕНИ ЖИВОТНИ

Продължават дейностите по овладяване популацията на безстопанствените кучета. В общинския приют през годината са кастрирани 405 кучета, а осиновените са 49 броя. В Община Търговище са постъпили 12 784 лв. от таксата за притежаване на домашни любимци.
Регистрираните в администрацията кучета са общо 2706 броя.

ТЕКСТИЛНИ ОТПАДЪЦИ

Продължава разширяването на системата за разделно събиране на отпадъци от облекла и текстилни материали, като са поставени още два контейнера за този вид отпадъци.
С тях контейнерите за този вид отпадъци в града ни става 9. Предстои разполагане на още контейнери.



ГРИЖА ЗА ГРАЖДАНИТЕ



ОБРАЗОВАНИЕ

- Обновена е спортна площадка във II СУ „Проф. Н. Маринов“.
- Осигурени са средства за обновяване и на спортна площадка в I СУ „Св. Седмочисленици“ по програма на МОН и ММС.
- Изградени са рампи за колички в ДГ №1, СУ "Никола Симов" и ЦМДИ. В ЦПЛР-ОДК е извършена подмяна на дограма и частична подмяна на парната инсталация.
- За втора поредна година с подкрепата на Общината се провежда Училищна Телерик Академия.

ДГ № 5 "ЧЕРВЕНАТА ШАПЧИЦА"

След повторно обявяване на обществена поръчка за строителство, обжалвания и съдебни дела, през 2022 г. започна строежът на нова сграда на ДГ № 5 "Червената шапчица". За целта са заложени близо 3 млн. лв., като 2 млн. лв. от тях са осигурени по програма на МОН.









ОБРАЗОВАНИЕ

82 талантливи деца получиха стипендии по общинската Наредба за стимулиране на деца и младежи с изявени дарби.

Обновена е спортната площадка в III ОУ по Програма „РОМАКТ“. На футболното игрище в двора там е положена нова настилка от изкуствена трева.





СОЦИАЛНИ ДЕЙНОСТИ

През годината бе изпълнен проектът "Топъл обяд в условията на пандемия".
В него бяха включени 300 нуждаещи се лица. Изпълнението му продължава и през 2023 г.

Продължава и предоставянето на услугите по патронажна грижа за възрастни и хора в невъзможност от самообслужване. През годината са обслужени над 200 самотни и болни възрастни хора.



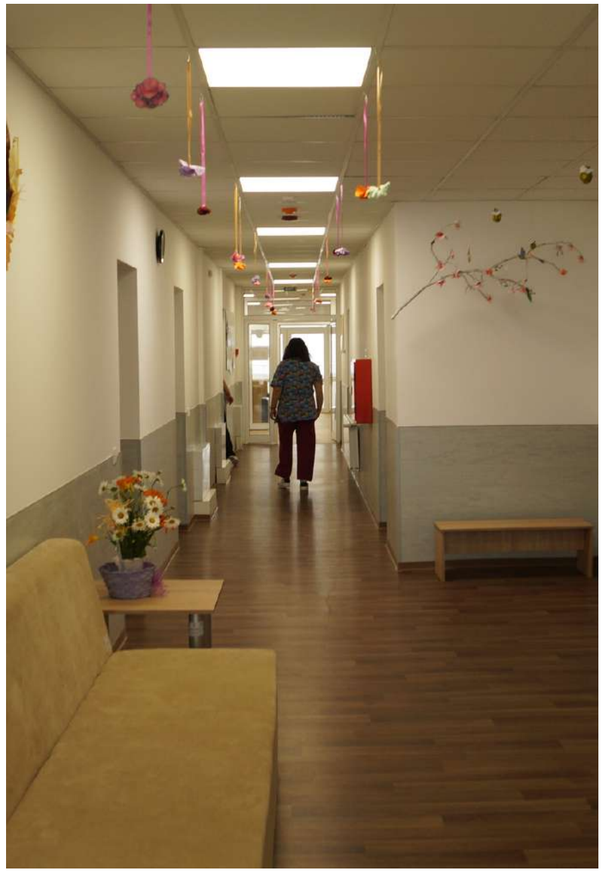
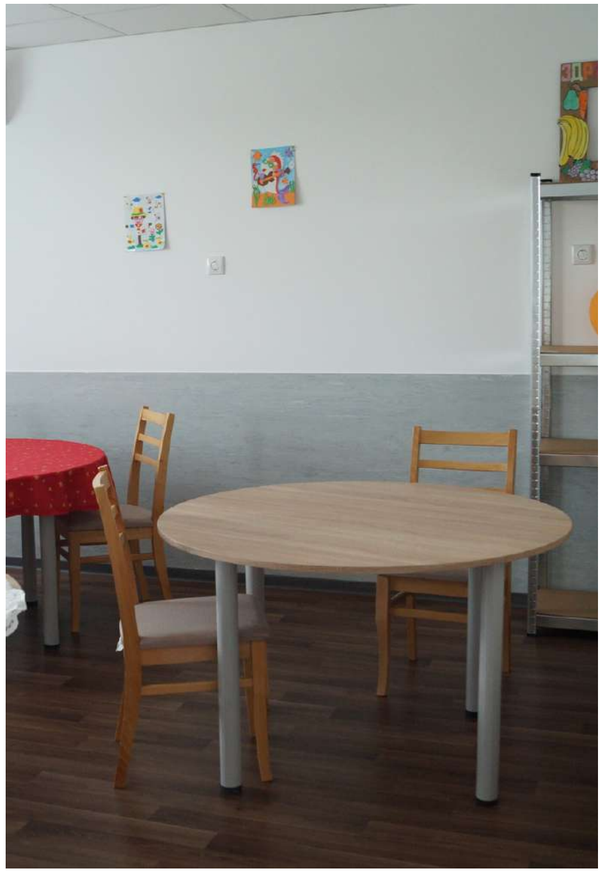

НОВИ СОЦИАЛНИ УСЛУГИ

Проведена е процедура за подбор на персонал за три нови социални услуги: Дневен център за подкрепа на деца с увреждания и техните семейства, Преходно жилище за деца от 15 до 18 години и Наблюдавано жилище за младежи от 18 до 21 години. В тях ще се осигурява алтернативна грижа за деца и младежи в риск, вкл. с увреждания и техните семейства. Услугите се предоставят по Оперативна програма „Развитие на човешките ресурси“. Сградите са изградени и реновирани по Оперативна програма „Региони в растеж“ 2014-2020.





МОНТЕСОРИ ЗАЛА

С нова зала за обучение по метода на Монтесори разполага Комплексът за здравно-социални услуги в Търговище. Тя е оборудвана със средства от дарение от швейцарското сдружение „Вариант 5“. 17 000 лв. са вложени в закупуването на мебели и специализирани Монтесори материали и играчки. Заниманията в новата зала се водят от психолог, логопед и педагог от Комплекса. Всички те са преминали обучения и са сертифицирани за работа по този метод.

ЗДРАВЕОПАЗВАНЕ

ФОНД "ИН ВИТРО"

Одобрени за подпомагане през 2022 г. са 9 двойки с репродуктивни проблеми, които да получат до 2500 лв. за изследвания и ин витро процедури. Общо 35 000 лв. бяха заложени в общинския бюджет за целта.

ИНФОРМАЦИОННА КАМПАНИЯ

Община Търговище се включи в Националната кампания „Научи симптомите на инсулт! Всяка минута е ценна!“. Тя се организира от Асоциацията за инсулт и афазия в България, под егидата на Министерството на здравеопазването.

ПРЕВЕНЦИЯ

За превенция на агресията и различните зависимости Общинския съвет по наркотични вещества и Превантивно-информационния център през 2022 г. организираха десетки кампании и обучения с ученици от общината.



КУЛТУРА И ТУРИЗЪМ

ПАНАИРЪТ

Всички заложени събития в годишния културен календар, ангажимент на Общината, бяха реализирани на терен след двугодишната пауза, вкл. мащабното събитие, каквото е 243 Традиционен пролетен панаир на Търговище.

ГОДИШНИНИ НА ТВОРЧЕСКИТЕ СЪСТАВИ

Финансирано бе тържественото отбелязване на годишнини на ПФА „Мизия“ (60 г.) и Духов оркестър (55 г.). Обезпечено е участието на три творчески състава в турнета и фестивали: ПФА „Мизия“ в Испания, Духовият оркестър и ЖХ „Златна лира“ в Турция.

ФИНАНСОВА ПОДКРЕПА

Подкрепено е провеждането на: XXI Международен фестивал „Вълшебната завеса“, XXIV „Международен пленер за акварел „Никола Маринов“, фестивалите „Джумалийско надиграване“ и „Мисионис пее и танцува“. Подкрепено е издаването на юбилейна книга за хор „Златна лира“ – „Дъщерите на Орфей.

КУЛТУРА И ТУРИЗЪМ

КУЛТУРА +

Приета бе Програма „Култура +“, която ще финансира на конкурсен принцип културни прояви в общината. Предстои първи прием на документи.

НОВА НАРЕДБА ЗА СИМВОЛИКАТА

Разработена и приета бе нова Наредба за символиката. Тя урежда вида, съдържанието, начина и реда за използване на символите и знаците на общината. Регламентиран е статутът на празника на града, както и на почетните звания и отличия.

МИСИОНИС

50 000 лв. бяха осигурени за разкопки на късноантичния и средновековен град Мисионис, който през 2022 г. спечели наградата за най-перспективен туристически обект на Българската хотелиерска и ресторантьорска организация.



СПОРТ

В края на годината бе приета новата Наредба за финансовото подпомагане на спортните клубове. С нея се разширяват възможностите за кандидатстване от страна на спортистите.

80 000 лв. от общинския бюджет бяха заделени за финансово подпомагане на спортни клубове. Одобрени за подпомагане са всички 16 клуба, подали документи по време на приема, обявен през февруари.

Подпомогнато е провеждането на:

- Международно състезание по спортно ориентиране за купа "Великден"
- Държавно първенство по спортна стрелба
- Международен турнир по борба "Пламен Пенев"
- Държавно първенство по свободна борба



ИНТЕЛИГЕНТЕН ГРАД

ЕТИКЕТ ЗА ИНОВАЦИИ

Община Търговище за шести път получи Кристален приз и Европейски етикет за иновации и добро управление на местно ниво на Съвета на Европа.

ОНЛАЙН ПЛАЩАНИЯ

Местните данъци и такси могат да бъдат заплащани чрез платформата за електронно банкиране ДСК Директ. През нея гражданите могат да се информират и за дължимите суми на свое име.

АВТЕНТИЧЕН ГРАД

Включихме се в проекта „Европейска мрежа за автентични градове“, изпълняван съвместно от Патентно ведомство на Република България и Службата на ЕС по интелектуална собственост. Градовете в ЕС, част от мрежата, участват заедно в борбата с фалшификатите (дрехи, парфюми, чанти, играчки и други). През 2023 г. предстои старт на дейностите по проекта.

targovishte.bg

ИНТЕЛИГЕНТЕН ГРАД

СМАРТ ПЕЙКИ

В края на годината бе взето решение за закупуване на 3 броя смарт пейки, със соларни панели и достъп до безжичен интернет.

ВИДЕОНАБЛЮДЕНИЕ

Продължава разширяването на системата за видеонаблюдение. През 2022 г. се набляга на монтиране на камери в обновените паркови пространства.

"ПАЗИ ДЕТЕТО В ИНТЕРНЕТ"

Станахме партньор на социалната кампания „Пази детето в интернет“ на „Лев Инс“ АД. В рамките на кампанията са проведени отворени часове по киберсигурност в училищата, образователни срещи с деца, родители, учители. Целта е превенция на онлайн тормоза и посегателството над деца в дигиталното пространство.





ФОНД "МЕСТНИ ИНИЦИАТИВИ"

Съвместно с Платформа "АГОРА" бе основан бе фондът за подкрепа на местни инициативи. 8 проектни предложения бяха финансирани с до 2500 лв. от Общината за реализацията на дейности по облагородяване на обществени пространства в града и населените места. 18 000 лв. бе бюджетът на фонда, като 8 000 лв. са осигурени от "АГОРА" и 10 000 лв. от общинския бюджет.

ГРИЖА ЗА МАЛКИТЕ НАСЕЛЕНИ МЕСТА

Ремонтирани са 12 улици в селата на община Търговище и кварталите Въбел и Бряг, в т. ч: ул. „Н. Й. Вапцаров“ в квартал Въбел; ул. „9 септември“ в село Ралица; ул. „Рожен“ в село Макариополско; ул. „Пирин“ в село Голямо Ново; ул. „Гердеме“ в Подгорица; ул. „Неделчо Камов“ в Буховци; ул. „Георги Бенковски“ в Пробуда; обслужваща улица в село Бистра; ул. „Рожен“ в Маково; ул. „Дунав“ в село Лиляк; ул. „Герен“ в квартал Въбел; ул. „Подп. Калитин“ в квартал Бряг;

Реновирани са и 5,2 км общинска пътна мрежа на стойност 1 183 500 лв.

ГРИЖА ЗА МАЛКИТЕ НАСЕЛЕНИ МЕСТА

По линия на фонд „Местни инициативи“ активни граждани от селата Буховци, Давидово, Здравец и Александрово реализираха различни дейности за подобряване на средата на живот в посочените населени места.

Обновени бяха кътове за отдих, детски площадки и паркови пространства.









ГРИЖА ЗА МАЛКИТЕ НАСЕЛЕНИ МЕСТА

ОП „Флора“ ремонтира и детската площадка пред читалището в село Кралево.

Тя е с комбинирани съоръжения, подходящи както за по-малки деца, така и за тези над 10-годишна възраст.

"Нека и през 2023 г.
си поставяме ***високи цели****.*
Да не се страхуваме от тях,
защото ***няма нещо, което***
да не можем да постигнем*,*
когато се стремим към него ЗАЕДНО!"

Д-Р ДАРИН ДИМИТРОВ



"Нека и през 2023 г.
си поставяме ***високи цели****.*
Да не се страхуваме от тях,
защото ***няма нещо, което***
да не можем да постигнем*,*
когато се стремим към него
ЗАЕДНО*!"*

Д-Р ДАРИН ДИМИТРОВ