ОДОБРИЛ:
Д-Р ДАРИН ДИМИТРОВ
КМЕТ НА ОБЩИНА ТЪРГОВИЩЕ

ОБЩИНА ТЪРГОВИЩЕ

ФИНАЛЕН ДОКЛАД – ОТЧЕТ ЗА ИЗПЪЛНЕНИЕТО НА ИНТЕГРИРАН ПЛАН ЗА ГРАДСКО ВЪЗСТАНОВЯВАНЕ И РАЗВИТИЕ (ИПГВР) 2014-2020г. НА ГРАД ТЪРГОВИЩЕ



Съдържание

I.ВЪВЕДЕНИЕ..... 4

1.1. Цели 4

1.2. Обект..... 4

1.3. Предмет 5

1.4. Отчетен период ……..……..…5

1.5. Процес по разработване, наблюдение и оценка на ИПГВР ……5

1.6. Структура на финалния доклад-отчет..…… ……..…….....8

1.7. Методика……..……..……..……9

1.8.Използвани методи…….……10

II. ИНТЕГРИРАНИТЕ ПЛАНОВЕ ЗА ГРАДСКО ВЪЗСТАНОВЯВАНЕ И РАЗВИТИЕ КАТО ЕФЕКТИВНИ ИНСТРУМЕНТИ ЗА УПРАВЛЕНИЕ, СТРАТЕГИЯ И ЦЕЛИ 10

III. ИНТЕГРИРАН ПЛАН ЗА ГРАДСКО ВЪЗСТАНОВЯВАНЕ И РАЗВИТИЕ НА гр.ТЪРГОВИЩЕ ЗА ПЕРИОДА 2014-2020..... 16

IV. ОБХВАТ НА ПРОЕКТИТЕ, ВКЛЮЧЕНИ ВЪВ ФИНАЛНИЯ ДОКЛАД-ОТЧЕТ НА ИПГВР НА гр.ТЪРГОВИЩЕ..... 19

4.1. Зони за въздействие..... 19

4.2. Представяне на зоната с преобладаващ социален характер..... 23

4.3. Представяне на централната зона..... 23

4.4. Представяне на промишлената зона..... 24

4.5. Проекти по видове зони за въздействие...…….……..29

4.5.1. Зона за въздействие I "Зона с потенциал за икономическо развитие (Промишлена бизнес зона) ……..29

4.5.2. Зона за въздействие II "Зона на публични функции с висока обществена значимост (Център) ……..……..…30

4.5.3. Зона за въздействие III "Зона с преобладаващ социален характер (Жилищна зона) …..32

4.6. Обобщаване на проектите, включени във финалния доклад-отчет……..…..…35

4.7. Проекти в Инвестиционната програма по Приоритетна ос 1 "Устойчиво и интегрирано градско ……..35

4.8. Други проекти, допринасящи за изпълнението на целите и приоритетите на ИПГВР …..38

V. ОТЧИТАНЕ НА ИНДИКАТОРИТЕ ЗА НАБЛЮДЕНИЕ НА ИЗПЪЛНЕНИЕТО НА ПЛАНА И ИНФОРМАЦИЯ ЗА СТЕПЕНТА НА ПОСТИГАНЕ НА ЦЕЛЕВИТЕ СТОЙНОСТИ 41

5.1. Оценка на ефективността и анализ на финансовото изпълнение на ИПГВР и другите проекти, допринасящи за изпълнението на целите и приоритетите на ИПГВР ……....48

VI. ПРЕГЛЕД НА ПОСТИГНАТИЯ НАПРЕДЪК В ИЗПЪЛНЕНИЕТО НА ПЛАНА КАТО ЦЯЛО И ИНФОРМАЦИЯ ЗА СТЕПЕНТА НА ПОСТИГАНЕ НА СТРАТЕГИЯТА, ПРИОРИТЕТИТЕ И ЦЕЛИТЕ НА ПЛАНА …….50

VII. ПРОБЛЕМНИ ОБЛАСТИ И ОГРАНИЧИТЕЛИ НА РАЗВИТИЕТО НА МЕСТНО НИВО, ВЪЗПРЕПЯТСТВАЛИ ИЗПЪЛНЕНИЕТО НА ИПГВР……..……..52

VIII. ОСНОВНИ ИЗВОДИ И ПРЕПОРЪКИ ЗА СЛЕДВАЩИЯ ПЕРИОД.……..…….52

8.1. Основни изводи ……..……..……....53

8.2. Препоръки за следващия период ……..……..……....54

IX. ПРИЛОЖЕНИЯ ……..……...……..56

СПИСЪК НА ИЗПОЛЗВАНИТЕ СЪКРАЩЕНИЯ

БФП	**Безвъзмездна финансова помощ**
ВиК	**Водоснабдяване и канализация**
Е2020	**Стратегия Европа 2020**
ЕК	**Европейска комисия**
ЕС	**Европейски съюз**
ЗРР	**Закон за регионалното развитие**
ИПГВР	**Интегриран план за градско възстановяване и развитие**
ИСУН	**Информационна система за управление и наблюдение на средствата от ЕС в България 2020**
МРРБ	**Министерство на регионалното развитие и благоустройството**
НКПРР	**Националната концепция за пространствено развитие**
НПЕЕМФЖС	**Национална програма за енергийна ефективност на многофамилни жилищни сгради**
НПР БГ2020	**Националната програма за развитие на България 2020**
НСИ	**Национален статистически институт**
ОбС	**Общински съвет Търговище**
ОИЦ	**Областния информационен център**
ОП	**Оперативна програма**
ОПРР	**Оперативна програма „Региони в развитие“ 2014-2020**
ОПРЧР	**Оперативна програма „Развитие на човешките ресурси“ 2014-2020 г.**
ОПР	**Общински план за развитие**
ОУ	**Основно училище**
ОУП	**Общ устройствен план**
ПГИЧЕ	**Професионална гимназия за изучаване на чужди езици**
ПИРО	**План за интегрирано развитие на община**
ПО	**Приоритетна ос**
ПСОВ	**Пречиствателна станция за отпадни води**
ПУП	**Подробен устройствен план**
РИМ	**Регионален исторически музей**
СМР	**Строително-монтажни работи**
ТА 2020	**Териториален дневен ред на Европейския съюз 2020**
УО	**Управляващ орган**
ФМ на ЕИП	**Финансовия механизъм на Европейското икономическо пространство**
ЦДГ	**Целодневна детска градина**

СПИСЪК НА СХЕМИТЕ В ТЕКСТА

Схема 1.	Зони за въздействие, съгласно ИПГВР-гр. Търговище 2014-2020 г.
Схема 2.	Зона „С“ с преобладаващ социален характер
Схема 3.	Зона „П“ на публични функции с висока обществена значимост
Схема 4.	Зона „И“ с потенциал за икономическо развитие
Схема 5.	Зони за въздействие

СПИСЪК НА ТАБЛИЦИТЕ В ТЕКСТА

Таблица 1.	Цели, приоритети на ИПГВР гр.Търговище
Таблица 2.	Параметри на зоните за въздействие
Таблица 3.	Статус на изпълнение на Инвестиционната програма по Приоритетна ос 1 на ОПРР
Таблица 4.	Други проекти, включени в оценката на плана, допринасящи за изпълнението на ИПГВР
Таблица 5.	Индикатори за въздействие
Таблица 6.	Обобщена таблица с разпределение на изпълнените проекти и обща стойност

СПИСЪК НА ФИГУРИТЕ В ТЕКСТА

Фигура 1.	Процес по разработване, наблюдение и оценката на ИПГВР
Фигура 2.	Дял на предвидените ресурси в ИПГВР
Фигура 3.	Обем на предвидените ресурси в ИПГВР за реализиране на проекти по зони
Фигура 4.	Разпределение на проектите по зони за въздействие от ИПГВР

I.Въведение

Финалният доклад – отчет за изпълнението на Интегрирания план за градско възстановяване и развитие (ИПГВР) на град Търговище за периода 2014-2020г. е изготвен в изпълнение на т.5.2. от Методическите насоки за разработване и прилагане на Интегрирани планове за градско възстановяване и развитие, публикувани на 14.03.2019 г., одобрени със Заповед №РД-02-36-340 на Министъра на регионалното развитие и благоустройството, през втората половина на 2020 г.

Цели

Изготвянето на финалния доклад-отчет за изпълнение на ИПГВР на град Търговище е ориентирано към постигането на следните цели:

- Класифициране и оценка на резултатите от изпълнението на ИПГВР в периода 2014-2020 г.;
- Включване в матрицата-бюджет на други нови проекти/ проектни идеи, които са идентифицирани след одобрението на ИПГВР до момента на финалното отчитане, които допринасят за изпълнението на целите и приоритетите на ИПГВР;
- Актуализиране на матрицата-бюджет;
- Информация за идентифициране на проблемни области и ограничители на развитието на местно ниво;
- Основни изводи и формулиране на обосновани препоръки за следващия програмен период.

Обект

Финалният доклад-отчет разглежда устойчивото и интегрирано развитие на град Търговище, фокусирано в три типа целеви зони за въздействие.

Предмет

Предмет на разработката е интегрираното развитие на град Търговище, свързано с изпълнението на проекти и инициативи с принос към стратегията, приоритетите и целите на ИПГВР. В доклада са разгледани направените инвестиции по зони за въздействие, както и постигнатите резултати по приоритетни области: икономическо развитие; социална интеграция; качествена градска среда и образователна инфраструктура. Изработването и успешното прилагане на ИПГВР допринася пряко за реализацията на дългосрочна визия за икономическо и социално развитие на града.

Отчетен период

Финалният доклад-отчет обхваща периода от 2014г. до края на 2020г. За целите на оценката на степента на изпълнение са определени две основни групи: проекти, за които не е отчетен напредък в изпълнението и за които не се предвижда реализация до края на 2023г. и проекти, за които е отчетено изпълнение, като в тях са включени следните категории: „Приключени в периода 2014-2020г.“ и „В процес на изпълнение“. Включването на проекти, които са в изпълнение и за които се очаква финансиране в групата на изпълнените проекти е обусловено от факта, че основният инструмент за реализация на ИПГВР е Инвестиционна програма по Приоритетна ос 1 на ОП „Региони в растеж“ 2014-2020, която по своята същност представлява средносрочен документ за реализация на планираните проекти по зони за въздействие и е със срок на усвояване на планираните средства до 2023г.

Процес по разработване, наблюдение и оценка на ИПГВР

ИПГВР на град Търговище е публикуван на интернет страницата на общината.[1]

ИПГВР на град Търговище за периода 2014-2020г. е структуриран в три основни раздела:

Част I: Целеви и проблемен анализ;

Част II: Стратегия и цели на ИПГВР;

[1] *https://www.targovishte.bg/index.php?nav=302*

Част III: Управление на реализацията/прилагането на ИПГВР;

Изброените компоненти са с логическа последователност и взаимна обвързаност, като въз основа на целевия и проблемен анализ е формулирана стратегическа част, а дефинираните подходи и механизми за управление, изпълнение и наблюдение осигуряват практическото осъществяване и постигане на заложените цели.

Обширният целеви и проблемен анализ е обобщен в кратък SWOT анализ, който заедно с резултатите от публични дискусии и анкети извежда аргументите за стратегията на ИПГВР. Нейната структура включва визия и главна стратегическа цел, които се постигат чрез група проекти и дейности, тематично обвързани в 6 приоритета по приоритетни области. Визията и целите изразяват желаното бъдещо състояние на общината, докато приоритетните области представят необходимите усилия на общинската администрация и нейните партньори за постигането на това състояние.

В ИПГВР-гр. Търговище са определени три типа целеви зони за въздействие, в чиито обхват са **около 52% от жилищата и 50% от населението на гр.Търговище.** Върху зоните за въздействие приоритетно се осъществява пространствената проекция на

Визията за развитие на града и цялостната стратегическа рамка. Формулирането на стратегията се основава на т.нар. „интегриран подход“, при който отделните приоритетни области не са дефинирани като ограничен сектор, а като комплекс от допълващи се теми. По идентичен начин, отделните приоритети и техните проекти създават съвместни резултати и продукти в търсенето на обща добавена стойност за града. Приоритетните области включват мерки, групи проекти и конкретни проекти, които са остойностени и обобщени в матрица бюджет. Неразделна част от документа са и инструментите за управление на реализацията и прилагането на ИПГВР, включително планираните индикатори на наблюдения и оценка.

Фигура 1. Процес по разработване, наблюдение и оценката на ИПГВР

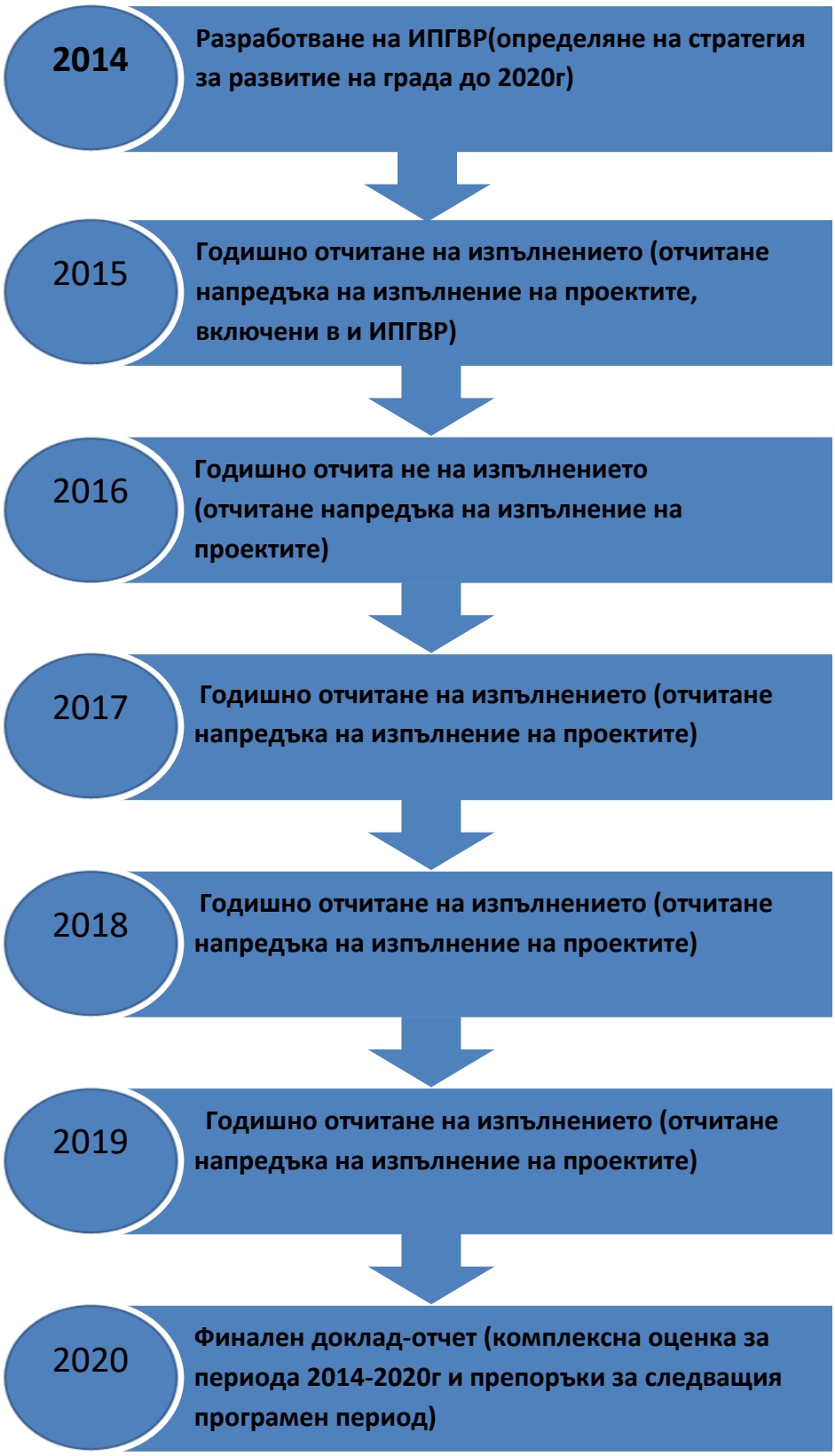

Структура на финалния доклад-отчет

Финалният доклад – отчет за изпълнението на ИПГВР на град Търговище за периода 2014-2020г. включва петте елемента, дефинирани в т.5.2. на Методическите насоки за разработване и прилагане на Интегрирани планове за градско възстановяване и развитие, публикувани на 14.03.2019г., одобрени със Заповед №РД-02-36-340 на Министъра на регионалното развитие и благоустройството (МРРБ), през втората половина на 2020г.:

- Актуализирана матрица-бюджет, в която са включени изискуемите проекти в резултат на извършен преглед на проектите, включени в зоните за въздействие на ИПГВР и идентифицирани други проекти, допринасящи за изпълнението на целите и приоритетите на ИПГВР;
- Преглед на постигнатия напредък в изпълнението на плана като цяло и информация за степента на постигане на стратегията, приоритетите и целите на плана;
- Отчитане на индикаторите за наблюдение на изпълнението на плана и информацията за степента на постигане на целевите им стойности към края на периода;
- Информация за идентифицирани проблемни области и ограничители на развитието на местно ниво, попречили на изпълнението на ИПГВР;
- Основни изводи и препоръки за следващия период.

Първите четири елемента са свързани с анализ и оценка на различните аспекти от изпълнението на ИПГВР.

- Първият елемент е обвързан с общ преглед на проектите/проектните идеи в зоните за въздействие, както и идентифицирани към момента на финалното отчитане проекти, които не са включени до момента в ИПГВР. Съгл. указанията това са: всички проектни идеи, които общината е включила в процеса на актуализиране и допълване на инвестиционната си програма по Приоритетна ос 1. „Устойчиво и интегрирано градско развитие“ на ОПРР 2014 – 2020 г., за които Междинното звено е издало положително становище за съответствие с ИПГВР; други нови проекти/ проектни идеи, които са идентифицирани след одобрението/изменението на ИПГВР до момента на финалното отчитане, които допринасят за изпълнението на целите и приоритетите на ИПГВР. Систематизирани са всички проекти, като е отчетен техният статус, източникът

на финансиране и/или причината попречила за реализация в рамките на отчетния период.

- При втория компонент - преглед на постигнатия напредък в изпълнението на плана като цяло и информация за степента на постигане на стратегията, приоритетите и целите на плана, всички групи проекти са систематизирани по мерки и по приоритети. Идентифицирани са неизпълнени мерки, които не са подплатени с конкретна реализация на групи проекти. Оценена е степента на изпълнение на приоритетните области, като стойностите са обобщени в обща финансова оценка на изпълнението по мерки и приоритети.
- Сравнени са актуалните и целевите стойности на индикаторите от ИПГВР. Преценката на ефективността и ефикасността на изпълнението се аргументира от съотношението между направените разходи и постигнатите ползи в рамките на целите и приоритетните области на ИПГВР.
- Четвъртият елемент отразява най-важните констатации относно идентифицираните проблемни области и ограничители на развитието на местно ниво, попречили на изпълнението на ИПГВР. Изводите са базирани на следните основни групи причини: промени на фактически обстоятелства на обектите (собственост; начин на стопанисване; функции на обектите; състояние на сградния фонд); обективна липса или наличие на условия за реализация на проектите: (липса на подходящи сгради/терен; проблеми със собствеността и отчуждавания; проблеми със статута на обектите; отрицателни становища по екологичното законодателство и други); Наличие на финансови ограничения: липса на финансиране; недостиг на общински средства; друго финансиране (частни инвестиции); липса на проектна готовност (проектна готовност; отпаднала необходимост от реализирането на проектната идея и др.

Конкретните препоръки са базирани на изводите и са насочени към процеса на програмиране на следващия програмен период 2021-2027г.

Методика

Изготвянето на финалния доклад – отчет за изпълнението на ИПГВ на гр. Търговище 2014 - 2020г. се базира на принципите на системния подход и се ръководи от разбирането, че ИПГВР представлява инструмент за пространствена и времева координация и интеграция на политически усилия и стратегически цели, приоритети и конкретни мерки и проекти, насочени към устойчиво подобряване условията за живот и бизнес в рамките на градската територия.

Използвани методи

Оценката на ИПГВР е осъществена при спазване на **указанията в Методически насоки за разработване и прилагане на** интегрирани планове за градско възстановяване и развитие на Министерство на регионалното развитие и благоустройство (изменение от март 2019г.)[2] За целите на оценката са използвани две основни групи методи: 1) методи за набиране и обработка на данни и 2) методи за обобщение, интерпретиране и анализ на информацията.

Използваният подход за отчитане изпълнението на ИПГВР се базира на структурирано, систематично и итеративно събиране, обработка, обобщение, интерпретиране, анализ и представяне на информацията.

Основният метод за набиране и обработка на информацията е документалното проучване, което включва:

- Проучване на актове, документи, доклади и друга информация - преглед на всички изброени документи, имащи отношение към изпълнението на целите и проектите в ИПГВР;
- Филтриране на информацията от проучените документи - определяне на каква точно информация ще се ползва от всеки документ и с каква цел;
- Въвеждане на така филтрираната информация в Програмата за изпълнение на ИПГВР на ниво зона за въздействие, група проекти, проект;
- Обобщаване на информацията на по-горно ниво;
- Представяне на обобщената информация в графичен и табличен вид за по-лесно представяне и възприемане на резултатите от оценката.

II.Интегрираните планове за градско възстановяване и развитие като ефективни инструменти за управление, стратегия и цели

[2] *https://www.mrrb.bg/bg/metodicheski-nasoki-za-razrabotvane-i-prilagane-na-integrirani-planove-za-gradsko-vuzstanovyavane-i-razvitie-izmenenie-ot-mart-2019-g/*

Интегрираното развитие на градовете се реализира чрез интегрирани планове за градско възстановяване и развитие (ИПГВР), с които се осигурява пространствена, времева и фактическа координация и интеграция на различни политики и планови ресурси за постигане на дефинирани цели с използване на специфични финансови инструменти. Тези планове се разработват от местните администрации на много широка обществена основа с непосредствено участие и ангажиране както на икономическите оператори и професионалните сдружения, така и на всички заинтересовани структури на гражданското общество, специфични обществени групи и на населението в цялост.

Интегрираният подход в областта на градското развитие е задължително изискване при получаване на подкрепа от финансовите инструменти от ЕС.

Националната концепция за пространствено развитие 2013-2025 г. (НКПР) определя пространствен модел за умерено полицентрично развитие на българската територия, който включва 1 град от 1-во йерархично ниво, 9 града от 2-ро йерархично ниво, 29 града от 3-то йерархично ниво и 28 града от 4-то йерархично ниво, съгласно определените в нея категории градове. **Град Търговище попада в трето йерархично ниво.**

Съгласно Закона за регионално развитие (ЗРР), "Интегриран план за градско развитие" е план за икономическо и социално развитие или възстановяване на населено място – град или част от него, разработен за прилагането на оперативна програма "Регионално развитие", както и на други оперативни програми, финансиращи проекти в градовете. ИПГВР представлява съвкупност от свързани във времето и пространството проекти, действия и инвестиционни намерения, които се прилагат в определени градски зони за въздействие в градовете, принадлежащи в целевата група, която включва градовете от определения в НКПР модел. **ИПГВР цели трайно подобряване на икономическото, социалното и екологичното състояние на дадена градска територия, чрез интеграция на всички дейности в плана по такъв начин, че взаимовръзката между отделните елементи да има такава синергия, че цялостното въздействие на плана да превишава сбора от въздействието на отделните му съставни части, ако те бъдат осъществени поотделно**. Интегрираните планове се изработват за част/и от града като обособена/и територия/и (наречена/и зона/и за въздействие). За разлика от Общия устройствен план (ОУП) на града, който дава всеобхватна стратегическа визия за развитие на целия град и по тази причина разглежда проблематиката на макониво, **ИПГВР се разработва като програмен документ, който съдържа конкретни параметри за развитието на зоната/ите за въздействие и планира ресурсната обезпеченост на изпълнението.**

Целта на ИПГВР е да подпомогнат осъществяването на визията за развитието на града, чрез реализация на проекти в градски територии в неудовлетворително състояние, с негативни тенденции в развитието и/или с нереализиран потенциал, с привличане и координирано управление на разнородни инвестиции. Стратегията на ИПГВР определя начина, по който в рамките на общата визия за развитието на града ще се преодолеят несъответствията и изоставането на градски територии и подсистеми, включително такива със социални проблеми, или ще се реализират ресурси с потенциал за удовлетворяване на потребности от общоградско значение за постигане на тази визия. Стратегията се обосновава, като за всяка от определените зони за въздействие се посочва каква конкретна част от визията за развитие на града ще подпомогнат, включително кои приоритети ще се постигат, отнесено към действащите стратегически планови документи от всички нива, включително секторните стратегии.

ИПГВР гр. Търговище е основен документ за развитие на града за периода до 2020г., който в значителна степен ще определи възможностите за ползване на средства от Оперативните програми 2014-2020 г. за неговото развитие. С помощта на ИПГВР се търси подкрепа за реализиране на важните стратегически цели за градско развитие, които най-общо могат да бъдат формулирани като:

- Устойчиво и балансирано развитие за подобряване на условията за живеене, за бизнес и рекреация;
- Подобряване на инфраструктурата и икономическата среда;
- Подобряване на публичните услуги;
- Подобряване на екологичното състояние и стандартите на обитаване;
- Пълноценно използване на потенциала за сътрудничество и синергия между различните сектори, фактори на селищната среда, заинтересовани страни в града, общината и агломерационния ареал.

Планът ще определи къде да бъдат финансирани конкретни инвестиции, насочени към определени градски територии/зони/райони, към физическото им обновяване и благоустройство, за да се създаде привлекателна градска среда, която на свой ред да привлича бъдещи инвестиции, да подобри услугите и да доведе до допълнително развитие. В настоящия обхват ИПГВР включва интегрирано проектиране, планиране и програмиране на цялостното развитие на три зони за въздействие на града като обособена градска територия с определено основно функционално предназначение:

- Зона с преобладаващ социален характер - градска територия с преобладаващи жилищни функции;

- Зона с потенциал за икономическо развитие - градска територия с реобладаващо предназначение за производствени и други бизнес дейности;
- Зона на публични функции с висока обществена значимост.

<u>Основните принципи, които са отчетени при обосновката на избраната стратегия, са:</u>

❖ **приемственост и развитие** в посока реализация на другите стратегически и планови документи на регионалното развитие и на териториалното устройство;

❖ **икономическа устойчивост** - ИПГВР трябва да е в съзвучие с икономическите стратегии и политики за стимулиране на икономически растеж, иновации и конкурентоспособност;

❖ **социална устойчивост** - Интегрираното градско планиране трябва да обвързва градското развитие със социални програми и стратегии – подобряване на жилищната среда и социалната инфраструктура, интегриране на населението в необлагодетелствани квартали и др.;

❖ **екологическа устойчивост** - Интегрираното градско планиране може да допринесе за устойчивото развитие чрез стимулирането на възобновяемите енергийни източници, енергийната ефективност, рециклиране на отпадъците и т.н.;

❖ **архитектурно-пространствени и културно-исторически аспекти** - ИПГВР трябва да се отчете качеството на обществените пространства, опазването и поддържането на историческите сгради и ансамбли, културните ценности и архитектурното наследство;

❖ **единен/интегриран подход** заложен в същността на ИПГВР за интегриране на приоритети, цели, идеи, ресурси, участници и инвестиции, за да се превърне плана в надежден инструмент за устойчиво развитие на Търговище;

❖ **ясно пространствено адресиране на проблеми и решения** за всяка от дефинираните зони;

❖ **прагматичен подход** в оценката и адресирането на нуждите на определените зони и тяхното отношение към градската територия като цяло**;**

❖ **публичност, прозрачност и гражданско участие** – ИПГВР–Търговище се разработва върху широка социална основа. Ясна комуникация на ключовите послания с различните социални и икономически субекти, които засяга;

❖ **ефективно и активно ангажиране заинтересованите страни** в процеса на

разработването на стратегическият документ и създаване на условия за устойчивост в това отношение за процеса на неговото прилагане;

❖ **осигуряване на добра информационна основа** при анализа на ситуацията и обосновката на предвижданите интервенции;

❖ **осигуряването на ефективен и работещ механизъм за наблюдение, контрол** и отчетност, който да гарантира необходимата гъвкавост и адаптивност на стратегическият планов документ.

Разработването на ИПГВР на гр. Търговище е осъществено в съответствие със съществуващият нормативен, политически и стратегически контекст на европейската и

национална политика за регионално развитие през следващият програмен период:

Стратегия "Европа 2020" (Е2020) дефинира изграждането на нов икономически модел в страните-членки на ЕС, основан на познания, нисковъглеродна икономика и високи равнища на трудова заетост. Трите приоритета на Е2020 са интелигентен растеж (стремеж към икономика, основана на знанието и иновациите), устойчив растеж (насърчаване на екологична и по-конкурентоспособна икономика с по-ефективно използване на ресурсите) и приобщаващ растеж (поддържане на високи нива на заетост, които създават условия за социално и териториално сближаване).

Основното мото на политиката на ЕС за новия програмен период 2014-2020 г. е, че интегрираният подход към развитието е ключ към интелигентна, устойчива и приобщаваща Европа. В новите нормативни актове за Кохезионната политика, които бяха приети през март 2012 г., Европейската комисия предлага **по-силна подкрепа за интегрирани стратегии за устойчиво градско развитие.** Комисията отчита, че целите на стратегията "Европа 2020" за интелигентен, устойчив и приобщаващ растеж за Европа не могат да се постигнат чрез отделни секторни политики, които се прилагат независимо една от друга. Отбелязва се, че това е още по-ясно в големите градове.

В „**Договора за партньорство**" между България и Европейската комисия за помощта по линия на Общата стратегическа рамка 2014-2020 г. страната ще идентифицира ясни мерки за разрешаване на градските проблеми на развитието, като Европейската комисия (ЕК) ще иска да види как всяка държава-членка ще направи това и къде.

Националната програма за развитие България 2020 (НПР БГ2020), **Националната стратегия за регионално развитие 2012-2025**. Освен предвижданията на стратегическите, планови и програмни документи за развитие на страната от по-

високо ниво и новите регламенти на ЕК, при разработването на ***ИПГВР Търговище*** се използват като отправни точки за стратегическия пакет на плана, изводите, целите, приоритетите в посочените по-долу документи:

- **Лайпцигската харта за устойчиви европейски градове** (2007 г.), която е основополагащ документ за политиката на ЕС за градското развитие. Той подчертава значението на интегрирания подход за развитие на градските райони Лайпцигската харта за устойчиви европейски градове (2007 г.) призовава към увеличаване на взаимодействието между архитектура, планиране на инфраструктурата и градоустройство (устройствено планиране), за да се създадат привлекателни градски пространства, които предлагат висок стандарт на жизнената среда, постигнати в резултат от синергията от всички културни, икономически, технологически, социални и екологични аспекти, които въздействат върху качеството и процеса на планиране и строителство. В дългосрочен план, за да могат градовете да изпълняват своята роля на двигатели на социалния напредък и на икономическия растеж, следва да се приложат мерки за запазване на социалното равновесие вътре в тях, да се гарантира културното им многообразие и да се създаде висококачествена градска среда, архитектура и дизайн.
- „**Декларацията от срещата на министрите в Толедо** по въпросите на градското развитие”[3] (2010) дефинира градското възстановяване като ефективен инструмент за „рециклиране на градската среда”. Това е подход към териториалното развитие на градовете, който има за основна цел да предотврати безконтролната пространствена експанзия на урбанизираните територии. Икономическата ефективност на този подход и предимства му пред развитието на града в територии „на зелено” се крият в преимущественото разположение на интервенциите в по-голяма близост до градския център, съществуващата добра инфраструктурна, и обслужваща осигуреност.
- **Териториалният дневен ред на Европейския Съюз**, който бе преразгледан през 2011 г., за да се отразят по-добре европейските предизвикателства и политически приоритети, а именно "Европа 2020", доведе до приемането на Териториален дневен ред на Европейския Съюз 2020 (ТА2020). Той се основава на принципа, че е необходим единен интегриран и междусекторен подход за превръщането на основните териториални предизвикателства на ЕС в потенциали, за да се гарантира балансирано, хармонично и устойчиво териториално развитие. ТА2020 ефективно свързва териториалното сближаване със стратегията "Е2020". Той осигурява

[3] *Испанско председателство на ЕС (2010), „Декларация от неофициалната среща на министрите в Толедо по въпросите на градското развитие”, Толедо*

стратегически насоки за териториално развитие и подчертава, че повечето от тези политики могат да бъдат по-ефективни и може да се постигне синергия с други политики, ако териториалното измерение и териториалните въздействия са взети под внимание. ТА2020 насърчава балансирано, полицентрично териториално развитие и използването на интегрирани подходи за развитие в градовете, както и в селските райони и специфични региони.

ИПГВР на гр.Търговище се разглежда като връзка между системата за социално-икономическо планиране и тази за устройствено планиране. Планът съвместява в себе си характерните особености на стратегическото планиране и териториалното устройство, като представлява специфичен инструмент, съдържащ едновременно устройствени планове и финансови програми. По отношение на съгласуваността, в контекста на отсъствие на национална политика за градско възстановяване и развитие, ИПГВР на гр. Търговище отчита и конкретизира предвижданията и идеите, заложени в пакета от планови документи на общината. ИПГВР на Търговище се вписва хармонично в цялостната система за планиране на градското развитие на общината и работи в синхрон с другите общински финансови и инвестиционни програми. В същото време ИПГВР е съобразен с действащия ОПР на община Търговище, ОСР на област Търговище, както и с РПР на Североизточния район. Също така той отчита постановките Националната стратегия за регионално развитие, така и с мерките заложени в проекта на ОП „Региони в растеж” за периода 2014 - 2020.

III. Интегриран план за градско възстановяване и развитие на гр. Търговище за периода 2014-2020 г.

ИПГВР на град Търговище за периода 2014-2020 г. е разработен с широко гражданско участие, обхванало както населението в неговата цялост по въпросите от общоградско значение, така и на специфични групи, носители на групови интереси по териториален, етнически, възрастов или друг признак, а също така и представителните структури на бизнеса в условията на прозрачност и партньорство между местните и регионалните власти, неправителствения сектор и частните инвеститори.

ИПГВР е разработен съгласно изискванията на Методическите насоки на Министерството на регионалното развитие за разработване и прилагане на интегрираните планове за градско възстановяване и развитие, издадени в съответствие с изискванията на Закона за регионалното развитие и Изискванията за кандидатстване по схема BG161PO001/1.4-07/2010 по Оперативна програма "Регионално развитие" 2007-

2013 г. (ОПРР 2007-2013 г.) , във връзка с Договор за безвъзмездна финансова помощ (ДБФП) по ОПРР BG161PO001/1.4-07/2010/030, сключен между Министерството на регионалното развитие и Община Търговище.

ИПГВР на гр. Търговище е одобрен от Междуведомствена оценителна комисия - Протокол - Становище 7, одобрен от ръководителя на Управляващия орган (УО) на ОПРР 2007-2013 г. Планът е внесен в УО на ОПРР с писмо с вх. номер 99-00-6-8212/31.07.2013 г. и допълнително представени документи с писмо с вх. номер 99-00-6-10488/1/17.10.2013 и 99-00-6-11-502/24.10.2013 г. и одобрен с Решение 501/25.06.2013 г. на Общински съвет – Търговище (ОбС- Търговище).

Основните послания на Визията бяха представени и обсъдени на дискусионна среща, проведена на 26 юли в гр. Търговище. Темата на дискусията бе „**Град Търговище - Проблеми, Възможности, Очаквания, Визия, Цели, Приоритети на развитие 2013-2020”**. Работата на дискусионната среща протече в общо представяне на проблемите, възможностите, визията и целите на ИПГВР на Търговище, след което бяха организирани паралелни дискусии в 4 фокус групи – „Администрация”, „Местен бизнес”, „Неправителствен сектор” и „Професионалисти в областта на градското планиране”.

Таблица №1. Цели и приоритети на ИПГВР на гр. Търговище

ВИЗИЯ ЗА РАЗВИТИЕ НА ГРАД ТЪРГОВИЩЕ ДО 2020 г.: **До 2020 г. град Търговище да се превърне в съвременен европейски град с устойчиво развитие, запазена идентичност, активна социална общност, качествена среда за живот, бизнес, спорт и рекреация, икономика основана на знание и иновативност, територия със съвременна, инфраструктура, екологично селско стопанство, развит туризъм, съхранена и облагородена природна среда, богат културен живот, толериращ активния живот на населението и развиващ таланта на своите деца.**			
ЦЕЛ 1 **Повишаване равнището на жизнената среда чрез нови стандарти на градската среда и социалното развитие**	**ЦЕЛ 2** **Изграждане на инфраструктурни мрежи, осигуряващи оптимални условия за развитие на икономиката и качествена и здравословна околна среда за населението**	**ЦЕЛ 3** **Повишаване на конкурентоспособността на икономиката чрез осигуряване на благоприятна бизнес среда, насърчаване на инвестициите, прилагане на иновативни решения и повишаване на ресурсната ефективност**	**ЦЕЛ 4** **Пълноценно използване на потенциала за сътрудничество и синергия между различните сектори, фактори на селищната среда, заинтересовани страни в града, общината и агломерационния ареал**
ПРИОРИТЕТ 1 **Запазване на автентичността и повишаване на привлекателността и многофункционалност-**	**ПРИОРИТЕТ 2** **Развитие на конкурентна и динамична местна икономика,реализираща потенциала на човешките ресурси**	**ПРИОРИТЕТ 3** **подобряване на публичните услуги**	**ПРИОРИТЕТ 4** **подобряване на екологичното състояние и стандартите на обитаване**

та на централните градски пространства			
ОБЩИ ЦЕЛИ			
Повишаване на благоустроеността и атрактивността на централните градски пространства.	**Подобряване на местната бизнес среда с оглед привличане на инвестиции, осигуряващи работни места за населението на града и задържащи младите хора в него.**	**Развитие и сигурен достъп до елементите от социалната инфраструктура като качествено образование и здравеопазване, култура, спортни дейности, социални услуги и др.**	**Обновяване и доизграждане на техническата инфраструктура, подобряваща жизнената среда в града и ареала.**
Съхраняване и експониране на недвижимото културно наследство. Подобряване на техническата и социалната инфраструктурата около обектите на недвижимото културно наследство и състоянието на сградния фонд.	**Подобряване на транспортна достъпност и състоянието на техническата инфраструктура в производствената зона и съоръжаване на нови производствени терени.**	**Развитие на сегментите на услугите с акцент върху младежката група от Потребители.**	**Обновяване, реконструиране и благоустрояване на жилищни пространства на града, особено на дисперсната структура на жилищните комплекси (западните), които освен саниране, те се нуждаят от основно благоустрояване – улична мрежа, детски площадки, паркиране, озеленяване.**
Изграждане на Дневен център за социална рехабилитация и интеграция на хора с увреждания, включително спортно-възстановителен комплекс с плувен басейн и спортни площадки на открито, както социални жилища на мястото на военните терени в града.	**Благоустрояване на средите до и вътре в производствените и терените със смесени функции.**	**Въвеждане на електронно управление и модерна администрация.**	**Стимулиране на енергийната ефективност. Решаване на екологични и социални проблеми, оползотворяване на потенциала на жилищния фонд за пестене на енергия.**
Повишаване на естетическите качества на жизнената среда, в т.ч. доизграждане на зелената система, подкрепа на средата на културния живот и туристическата ориентация на града.	**Развитие на туристическия потенциал на града и неговото активно маркетиране и експониране.**	**Интеграция на уязвимите групи.**	**Реализиране на мерки за подобряване на екологичните параметри на жизнената среда в града.**
Проучване и реализиране на възможността за използване на водния пласт в центъра, които ще подобри ландшафта и архитектурния облик на града.	**Обновяване и доизграждане на техническата инфраструктура, стимулираща развитието на конкурентноспособна общинска икономика.**	**Проучване и реализиране на изграждането на спортен басейн - минералната вода от Аязмото да влезе в града.**	

IV. Обхват на проектите, включени във финалния доклад – отчет на ИПГВР на град Търговище

Зони за въздействие

Зоните за въздействие са предметът на Интегрирания план за възстановяване и развитие (ИПГВР) на гр. Търговище, 2014-2020 г. Определянето им е решаващо за постигане на целите за развитие на града. Зоните са пространството за интегриране и прилагане на ключовите градски политики, ще бъдат инвестиционните полета за всички проекти, идентифицирани и включени в ИПГВР. В тях ще се концентрират ресурсите от Оперативна програма «Региони в растеж» (ОПРР) 2014-2020 г., други оперативни програми, допълнени със съфинансиране от общинския бюджет. За останалата част на града и общината се прилага паралелен стратегически документ – Общински план за развитие на община Търговище 2014-2020 г. Неговото финансиране разчита основно на общинския бюджет и другите оперативни програми.

Определени са *три типа целеви Зони за въздействие*, върху които приоритетно се осъществява пространствената проекция на Визията за развитие на града и цялостната стратегическа рамка на Интегрираният план за градско възстановяване и развитие на гр. Търговище през периода 2014-2020 г. Тяхното дефиниране е продукт на всички заинтересовани страни – общинска администрация, бизнес, граждани, и са утвърдени с решение на Общински съвет Търговище.

Определени са следните зони за въздействие от ИПГВР на град Търговище:

*1. **Зона с преобладаващ социален характер;***

*2. **Зона на публични функции с висока обществена значимост;***

*3. **Зона с потенциал за икономическо развитие.***

Фигура №2 Дял на предвидените ресурси в ИПГВР



От горната фигура става ясно, че най-голям дял от индикативните средства се предвижда за финансиране на проекти в Зона за въздействие III „Зона с преобладаващо социален характер /Жилищна зона/ - 58%. Делът на предвидените средства в Зона за въздействие II „Зона на публични функции с висока обществена значимост (Център)” е 18%, а в Зона за въздействие III „Зона с потенциал за икономическо развитие (Промишлена зона)” – 24%.

Фигура №3 Обем на предвидените ресурси в ИПГВР за реализиране на проекти по зони



Схема 1: Зони за въздействие на ИПГВР гр. Търговище 2014-2020 г.

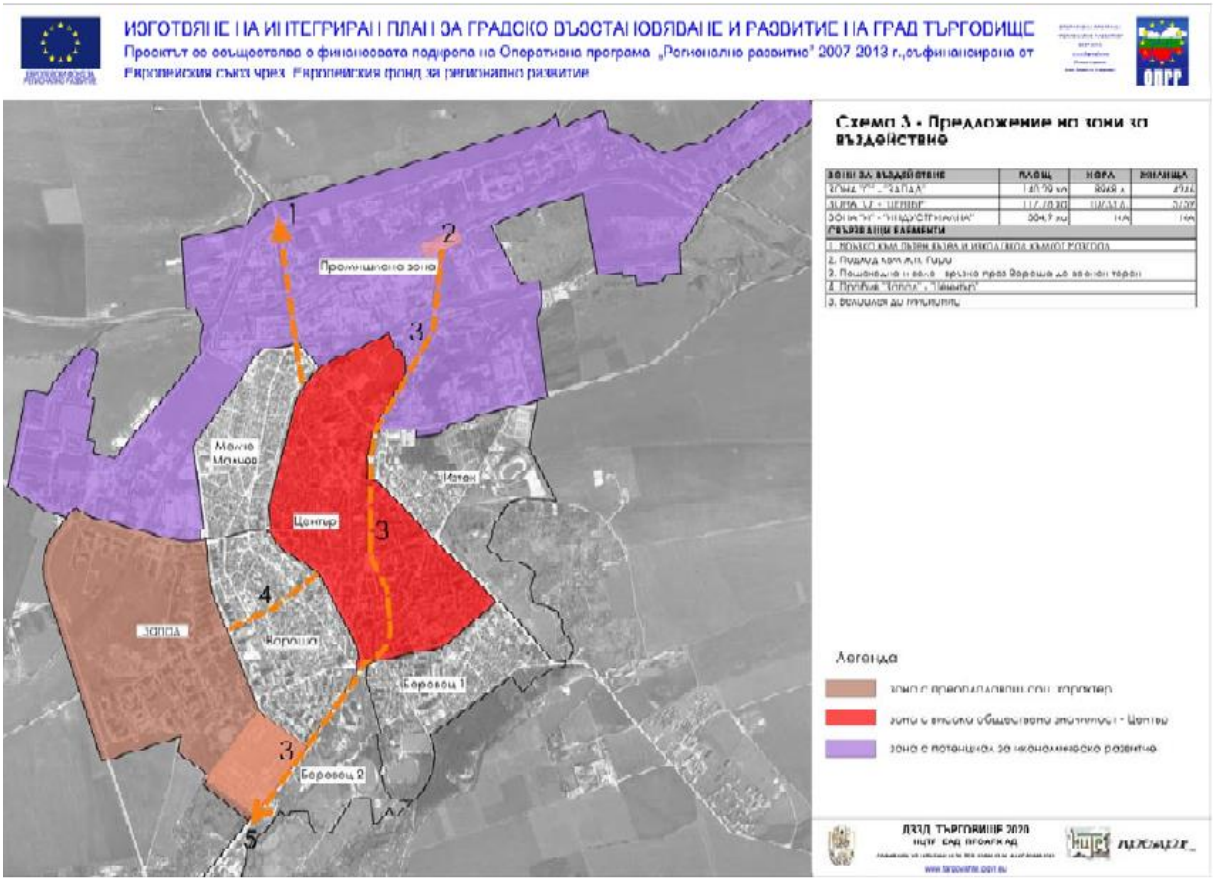

Първите две зони („С" и „О") формират достатъчно представителна извадка – около 52% от жилищата и 50% от населението на гр.Търговище. Заедно с индустриалната, предложените зони за въздействие представляват достатъчно широка пространствена рамка за реализиране на ИПГВР на гр.Търговище. Параметрите на предложените зони са:

Таблица №2. Параметри на зоните за въздействие.

ЗОНИ ЗА ВЪЗДЕЙСТВИЕ	ХА	ХОРА	ЖИЛИЩА
1.ЗОНА „С" – „ЗАПАД"	140,29	8 968	4 246
2.ЗОНА „О" – „ЦЕНТЪР"	117,28	10 733	5 759
3.ЗОНА „И" – „ИНДУСТРИАЛНА"	384,90	NA	NA

Представяне на зоната с преобладаващ социален характер

Зоната обхваща компактната територия, формирана от кварталите Запад 1, Запад 2 и Запад 3, заедно с военния терен, предмет на конверсия и потенциал за мащабни проекти от общоградско значение (спортно-рекреационен център, вкл. спа, социален комплекс, връзки към градския център). В тези си граници зоната има обща площ от 140,29 ха. Приблизително 100% от жилищния фонд е продукт на строителството по индустриален способ, което не отговаря на съвременните изисквания по отношение на енергийната ефективност. Сградният фонд в не малка част от зоната е остарял и в недобро състояние.

Зоната има сериозни проблеми по отношение на облагородяването на междублоковите пространства. Макар и без големи проблеми по отношение осигуреността на зоната с необходимите елементи на МОПТ, същата е значително отдалечена от градския център, което неминуемо се отразява на качеството на живот на нейните обитатели. Очакванията са обновяването на тази зона да допринесе за повишаване на качеството на живот на нейните жители и подобряване на цялостния облик на града.(*Виж Схема 2*)

Представяне на Централната зона

Централната зона е в обхвата на действащия подробен устройствен план. Западната и северната граници са по бул. „Митрополит Андрей”, източната – по бул. „29 януари” , ул. „В.Левски” и ул. „Кюстенджа”. От юг зоната се затваря по ул. „Паисий”. Освен всички административни областни и общински функции, тук са съсредоточени децентрализираните органи, правното обслужване, културните и повечето образователни институции. Освен, че определя облика на града централната зона (117,8 ха) съдържа 5 759 жилища, осигуряващи подслон на 10 733 обитатели. Така освен обществените си функции, централната зона съдържа и около 30% от жилищата и населението на града. Застрояването е смесено – средно и високоетажно блоково в централната, северната и южната част. В северозападната част се е съхранила квартална структура с предимно нискоетажно строителство – свободностоящи еднофамилни къщи с двор. Тази зона има добър централен и южен сектор и лош северен сектор. Голяма част от основната ос «север – юг» (в частта по ул. „В.Левски”) е пешеходна зона в сравнително

добро състояние. Но на север тази ос (по ул. „29 януари”) прераства в неугледен подход към ж.п. гарата, а на юг няма изградена безпрепятствена връзка към квартал Вароша.

Освен реконструкция на подземната инфраструктура (предмет на друг, вече одобрен проект), направленията за намеси в тази зона са: обновяване на сграден фонд (обществени и жилищни сгради), улични, тротоарни и площадни настилки, паркиране, енергоефективно и художествено осветление, градско обзавеждане, достъпна среда, културни маршрути, визуална информация, зелено строителство.

Потенциалът за растеж на тази територия се дължи на голямото съсредоточаване на икономически дейности за развитие на предприемачеството и услугите, има голямо значение като транспортен възел на града и център за медицински, социални, културни и образователни дейности. Благодарение на тези функции на центъра и тяхното развитие се повишава качеството на живот в града, като се запазва неговата автентичност. (*Виж Схема 3*)

Представяне на Промишлената зона

Зоната е в обхвата си по действащия общ устройствен план (ОУП). Има площ от 385 ха.

Застроена е неравномерно. Има големи незастроени площи в югоизточната до Пречиствателната станция за отпадни води (ПСОВ) и северозападната си части. Уличната мрежа е с недоизградени структурни елементи – връзка с пътен възел към гр.Разград по бул. „Митрополит Андрей”, чрез надлез над ж.п. ареал, връзка към завода на Енер Сис чрез уширен подлез. Състоянието на уличните настилки е лошо, на места липсващо. Няма публични зелени пространства. Няма обществено-обслужващ център. Визуалното възприятие на средата като цяло е негативно. Освен реконструкция на публичната инфраструктура, зоната има потенциал за привличане на инвестиции в нови производства и услуги. Зоната притежава потенциал за развитие, чрез който е възможно привличането на инвестиции, повишаването на заетостта и конкурентоспособността на града. Очакванията са това да доведе до повишаване на икономическото развитие на целия град. (*Виж Схема 4*)

Схема 2: Зона с преобладаващ социален характер

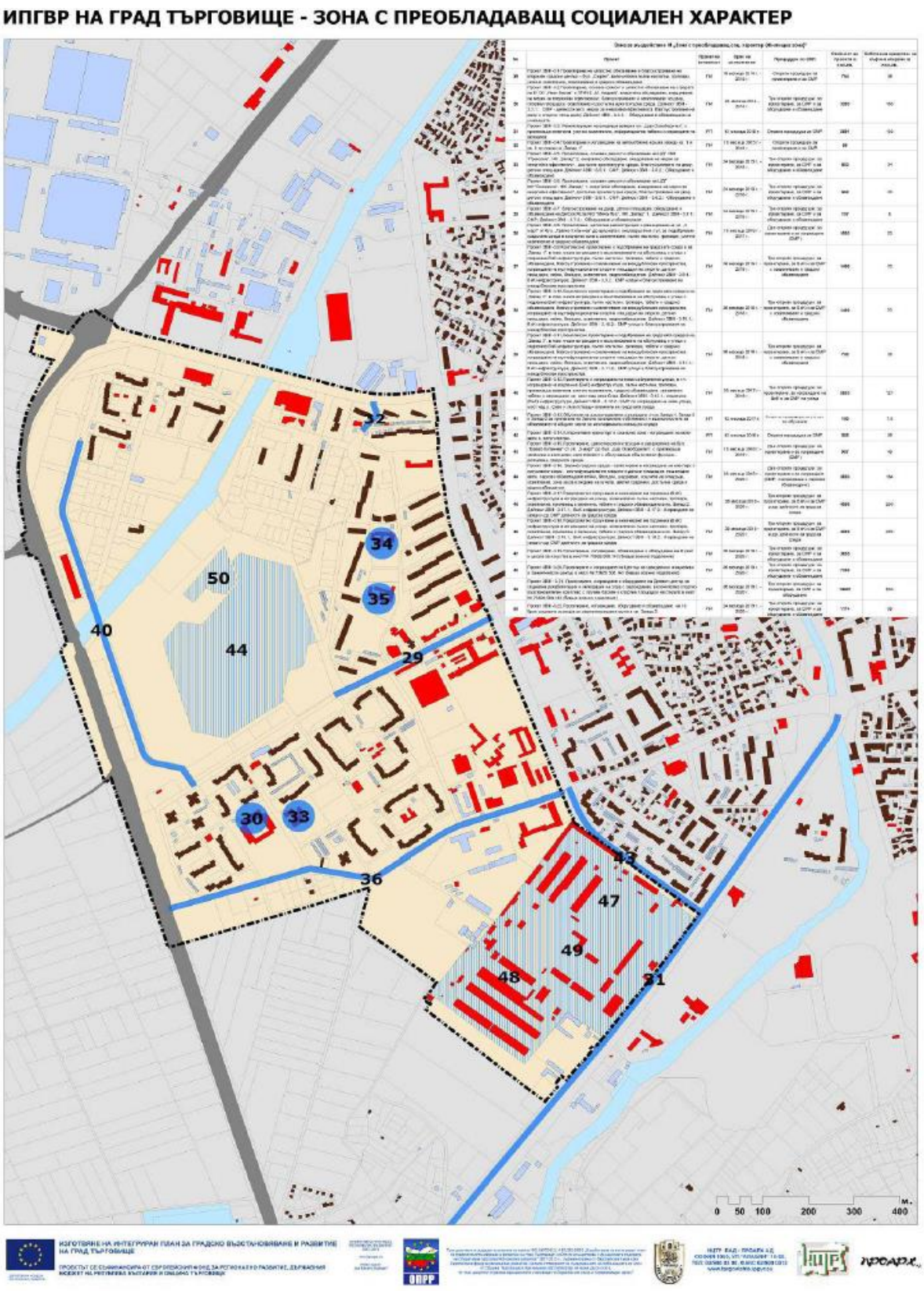

Схема 3: Зона на публични функции с висока обществена значимост

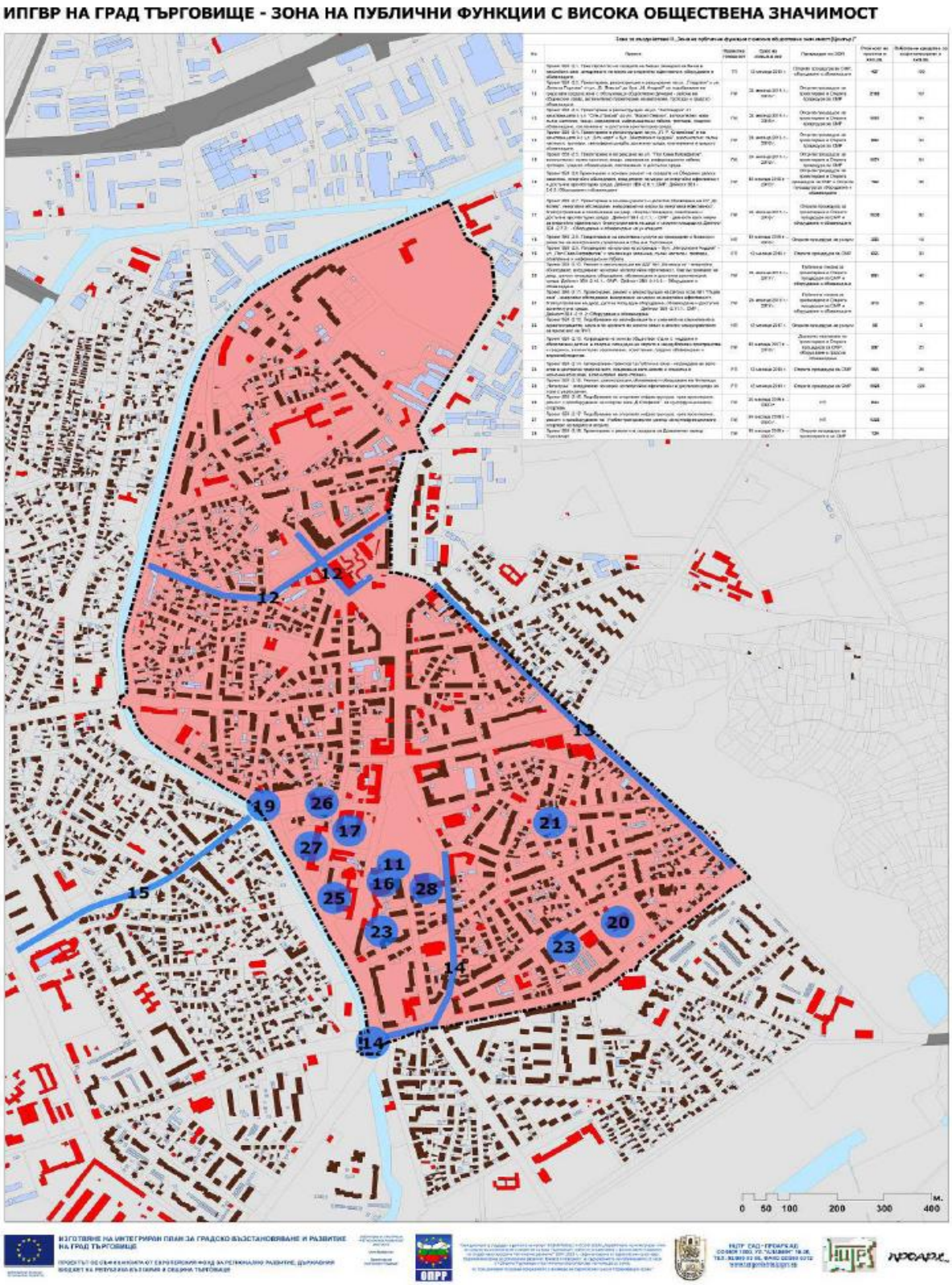

Схема 4: Зона с потенциал за икономическо развитие

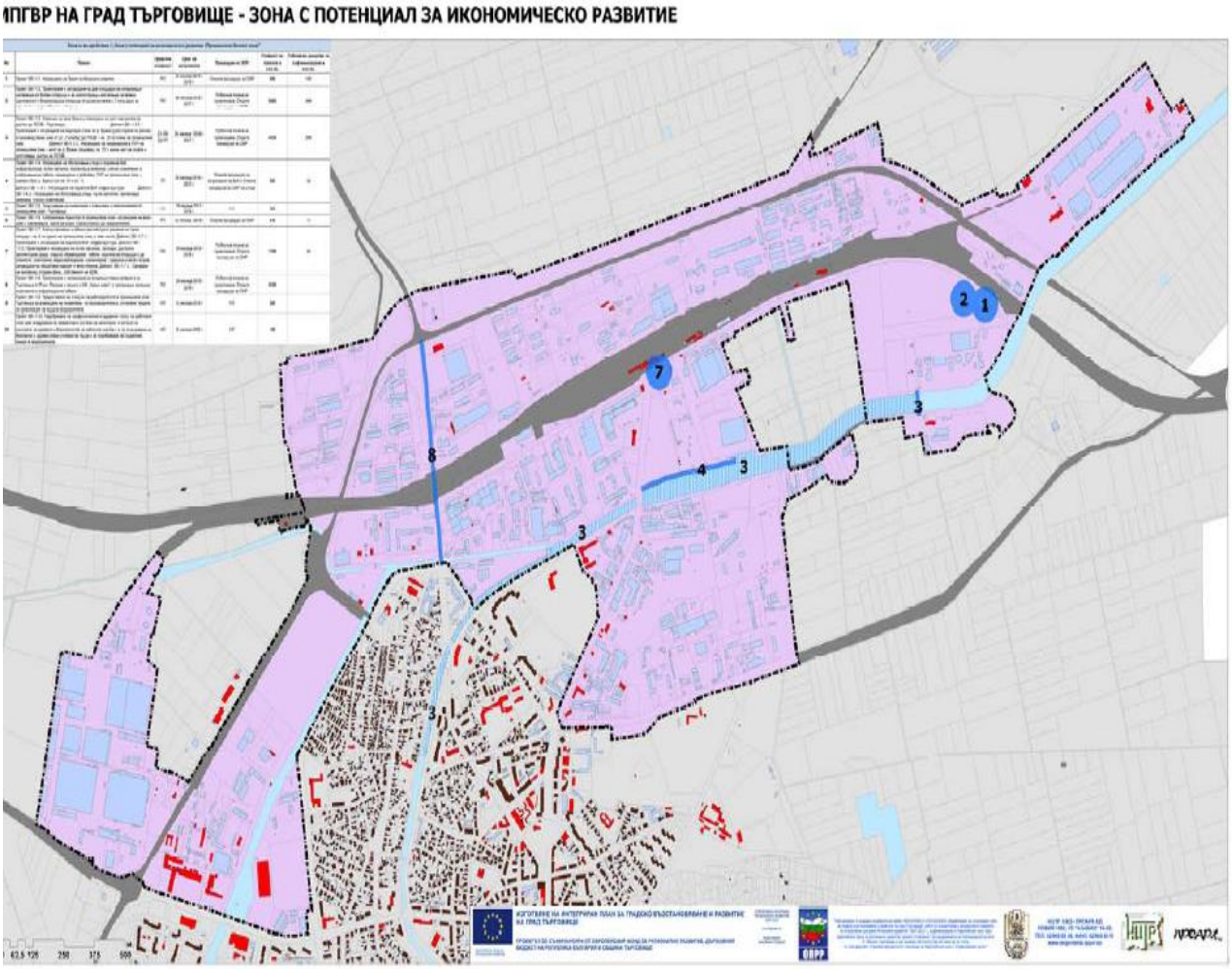

Схема 5: Зони за въздействие

ИПГВР НА ГРАД ТЪРГОВИЩЕ - ЗОНА ЗА ВЪЗДЕЙСТВИЕ

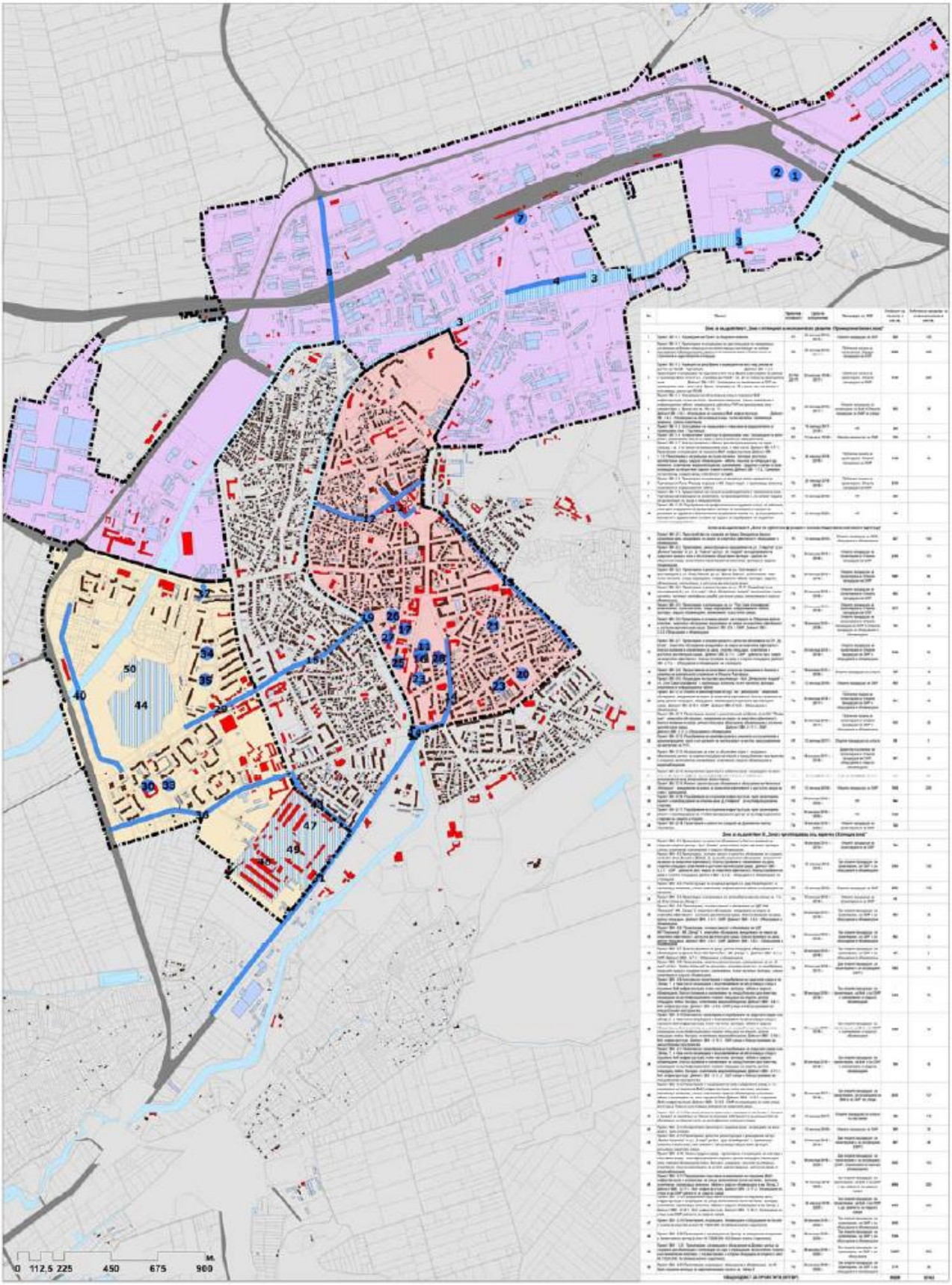

Зона за въздействие I „Зона с потенциал за икономическо развитие (Промишлена бизнес зона)" общо, в т.ч.:

- Проект ЗВІ -1.1. Изграждане на Приют за бездомни животни;
- Проект ЗВІ -1.2. Проектиране и изграждане на две площадки за сепариращи инсталации за битови отпадъци и за компостиращи инсталации за зелени (растителни) и биоразградими отпадъци от домакинствата и 2 площадки за строителни и едрогабаритни отпадъци;
- Проект ЗВІ -1.3. Корекция на река Врана и изграждане на мост над реката за достъп до ПСОВ - Търговище. Дейност ЗВІ -1.3.1.: Проектиране и изграждане на подпорни стени на р. Врана (урегулиране на реката) в производствена зона от ул. „Гълъбец" до ПСОВ – кв. 23 по плана на промишлена зона. Дейност ЗВІ-1.3.2.: Изграждане на предвидения в ПУП на промишлена зона – мост на р. Врана, свързващ кв. 23 с южна част на зоната и осигуряващ достъп до ПСОВ;
- Проект ЗВІ -1.4. Изграждане на обслужваща улица с подземна ВиК инфраструктура, пътни настилки, прилежаща зеленина, улично осветление и информационни табели, предвидена в действащ ПУП на промишлена зона – северен бряг р. Врана към кв. 10 и кв. 11. Дейност ЗВІ -1.4.1.: Изграждане на подземна ВиК инфраструктура. Дейност ЗВІ -1.4.2.: Изграждане на обслужваща улица, пътни настилки, прилежаща зеленина, улично осветление;
- Проект ЗВІ -1.5. Осигуряване на чиракуване и стажуване в предприятията от промишлена зона – Търговище;
- Проект ЗВІ -1.6. Алтернативен транспорт в промишлена зона - изграждане на велоалеи с озеленяване, места за отдих и велостоянки до предприятията;
- Проект ЗВІ -1.7. Благоустрояване и обемно архитектурно решение на гаров площад– кв. 4 по проект на промишлена зона, в това число: Дейност ЗВІ -1.7.1.: Проектиране и изграждане на подземна ВиК инфраструктура; Дейност ЗВІ - 1.7.2.:Проектиране и изграждане на пътни настилки, тротоари, достъпна архитектурна среда, градско обзавеждане - табели, кошчета за отпадъци и др. елементи, осветление, видеонаблюдение, озеленяване - градинка и зелен остров, изграждане на обществен паркинг и велостоянка; Дейност ЗВІ -1.7.3.: Саниране на прилежащ сграден фонд, собственост на БДЖ;
- Проект ЗВІ -1.8. Проектиране и изграждане на входяща главна артерия в гр.

Търговище от Русе, Разград и връзка с АМ „Черно море”, с прилежаща зеленина, осветление и информационни табели;

- Проект 3BI -1.9. Предоставяне на стимули на работодателите в промишлена зона -Търговище за въвеждане на иновативни, по-производителни и „по-зелени” модели за организация на труда в предприятията;
- Проект 3BI -1.10. Подобряване на професионалния и здравния статус на работната сила чрез внедряване на превантивни системи за мониторинг и контрол на рисковете за здравето и безопасността на работното място в т.ч. за осигуряване на безопасни и здравословни условия на труда и за подобряване на социалния климат в предприятията.

Зона за въздействие II „Зона на публични функции с висока обществена значимост (Център)

- Проект 3BII -2.1. Преустройство на сградата на бивша Земеделска банка в изложбени зали, внедряване на мерки за енергийна ефективност ,оборудване и Обзавеждане;
- Проект 3BII -2.2. Проектиране, реконструкция и разширение на ул. „Гладстон" и ул. „Велико Търново" от ул. „В. Левски" до бул. „М. Андрей" за подобряване на градската среда в зона с обслужващи обществени функции - района на общинския пазар, включително проектиране на велоалея, тротоари и градско обзавеждане;
- Проект 3BII -2.3. Проектиране и реконструкция на ул. "Кюстенджа" от кръстовището с ул. "Отец Паисий" до ул. "Васил Левски", включително: нови пътни настилки, знаци, маркировки, информационни табели, тротоари, градско обзавеждане, озеленяване и достъпна архитектурна среда;
- Проект 3BII -2.4. Проектиране и реконструкция на ул. „П. Р. Славейков" и на кръстовището й с ул. „3-ти март” и бул. „Митрополит Андрей”, включително: пътни настилки, тротоари, светофарна уредба, достъпна среда, озеленяване и градско обзавеждане;
- Проект 3BII -2.5. Проектиране и изграждане на ул. "Поп Сава Катрафилов", включително: пътни настилки, знаци, маркировки, информационни табели, тротоари, градско обзавеждане, озеленяване и достъпна среда;
- Проект 3BII -2.6.Проектиране и основен ремонт на сградата на Обединен детски комплекс, енергийно обследване, внедряване на мерки за енергийна ефективност и достъпна архитектурна среда. Дейност 3BII -2.6.1.:СМР; Дейност 3BII -2.6.2.:Оборудване и обзавеждане;

- Проект ЗВІІ -2.7. Проектиране и основен ремонт и цялостно обновяване на ОУ „Хр. Ботев", енергийно обследване, внедряване на мерки за енергийна ефективност, благоустрояване и озеленяване на двор, спортни площадки, осветление и достъпна архитектурна среда. Дейност ЗВІІ -2.7.1.: - СМР - дейности (вкл. мерки за енергийна ефективност, благоустрояване на двор и спортни площадки); Дейност ЗВІІ -2.7.2.: - Оборудване и обзавеждане на училището;
- Проект ЗВІІ -2.8. Предоставяне на качествени услуги на гражданите и бизнеса и развитие на електронното управление в Община Търговище;
- Проект ЗВІІ -2.9. Изграждане на кръгово кръстовище – бул. „Митрополит Андрей" – ул. „Поп Сава Катрафилов" с прилежаща зеленина, пътни настилки, тротоари, осветление и информационни табели;
- Проект ЗВІІ -2.10. Ремонт и реконструкция на ЦДГ №1 „Веселушко" - енергийно обследване, внедряване на мерки за енергийна ефективност, благоустрояване на двор, детски площадки, оборудване, обзавеждане и достъпна архитектурна среда. Дейност ЗВІІ -2.10.1.: СМР; Дейност ЗВІІ -2.10.2.: Оборудване и обзавеждане;
- Проект ЗВІІ -2.11. Проектиране, ремонт и реконструкция на Детска ясла №1 "Първи юни" - енергийно обследване, внедряване на мерки за енергийна ефективност, благоустрояване на двор, детски площадки оборудване, обзавеждане и достъпна архитектурна среда. Дейност ЗВІІ -2.11.1.: СМР; Дейност ЗВІІ 2.11.2.:Оборудване и обзавеждане;
- Проект ЗВІІ -2.12. Подобряване на квалификацията и уменията на служителите в администрацията, както и на органите на местна власт и местно самоуправление за прилагане на ПЧП;
- Проект ЗВІІ -2.13. Изграждане на зони за обществен отдих с модерни и обезопасени детски и спортни площадки на открито в междублокови пространства и градинки, включително озеленяване, осветление, градско обзавеждане и видеонаблюдение;
- Проект ЗВІІ -2.14. Алтернативен транспорт в публична зона - изграждане на велоалеи в централна градска част, свързващи вело-алеите в социална и икономическа зона, включително велостоянки;
- Проект ЗВІІ -2.15. Ремонт, реконструкция,обновяване и оборудване на Читалище „Напредък" - внедряване на мерки за енергийна ефективност и достъпна среда за хора с увреждания;
- Проект ЗВІІ -2.16. Подобряване на спортната инфраструктура, чрез проектиране, ремонт и преоборудване на спортна зала „Д.Стефанов" за мултифункционални спортове;

- Проект 3ВІІ -2.17. Подобряване на спортната инфраструктура, чрез проектиране, ремонт и преоборудване на Учебно-тренировъчен център за мултифункционални спортове на закрито и открито;
- Проект 3ВІІ -2.18. Проектиране и ремонт на сградата на Драматичен театър Търговище.

Зона за въздействие III „Зона с преобладаващ социален характер (Жилищна зона)

- Проект 3ВІІІ -3.1.Проектиране на цялостно обновяване и благоустрояване на вторичен градски център – бул. „Сюрен", включително пътни настилки, тротоари, улично осветление, озеленяване и градско обзавеждане)";
- Проект 3ВІІІ -3.2.Проектиране, основен ремонт и цялостно обновяване на сградата на IV ОУ „Иван Вазов" и ПГИЧЕ „М. Андрей", енергийно обследване, внедряване на мерки за енергийна ефективност, благоустрояване и озеленяване на двор, спортни площадки, осветление и достъпна архитектурна среда. Дейност 3ВІІІ -3.2.1.: СМР - дейности (вкл. мерки за енергийна ефективност, благоустрояване на двор и спортни площадки); Дейност 3ВІІІ - 3.2.2.: Оборудване и обзавеждане на училищата;
- Проект 3ВІІІ -3.3. Реконструкция на входяща артерия ул. „Цар Освободител", с прилежаща зеленина, улично осветление, информационни табели и изграждане на велоалея;
- Проект 3ВІІІ -3.4.Проектиране и изграждане на автомобилна връзка между кв. 1 и кв. 6 по плана на „Запад 1";
- Проект 3ВІІІ -3.5. Проектиране, основен ремонт и обновяване на ЦДГ №9 "Приказка", ЖК „Запад" 2, енергийно обследване, внедряване на мерки за енергийна ефективност, достъпна архитектурна среда, благоустрояване на двор, детски площадки. Дейност 3ВІІІ - 3.5.1.: СМР; Дейност 3ВІІІ - 3.5.2.: Оборудване и обзавеждане;
- Проект 3ВІІІ -3.6. Проектиране, основен ремонт и обновяване на ЦДГ №7"Снежанка", ЖК „Запад" 1, енергийно обследване, внедряване на мерки за енергийна ефективност, достъпна архитектурна среда, благоустрояване на двор, детски площадки. Дейност 3ВІІІ - 3.6.1.: СМР; Дейност 3ВІІІ - 3.6.2.: Оборудване и обзавеждане;
- Проект 3ВІІІ -3.7. Благоустрояване на двор, детски площадки, оборудване и обзавеждане.на Детска Ясла №3 "Мечо Пух", ЖК „Запад" 1. Дейност 3ВІІІ - 3.7.1.: СМР; Дейност 3ВІІІ - 3.7.2.: Оборудване и обзавеждане;
- Проект 3ВІІІ -3.8. Проектиране, цялостна реконструкция и разширение на ул. „3

март" от бул. „Трайко Китанчев" до връзката с околовръстния път, за подобряване градската среда в социална зона с озеленяване, пътни настилки, тротоари, улично осветление и градско обзавеждане;

- Проект 3ВІІІ -3.9.Комплексно проектиране и подобряване на градската среда в кв. „Запад 1", в това число изграждане и възстановяване на обслужващи улици с подземна ВиК инфраструктура, пътни настилки, тротоари, табели и градско обзавеждане, благоустрояване и озеленяване на междублокови пространства, изграждане на мултифункционални спортни площадки на открито, детски площадки, пейки, беседки, осветление, видеонаблюдение. Дейност 3ВІІІ - 3.9.1.: ВиК инфраструктура; Дейност 3ВІІІ - 3.9.2.: СМР-улици и благоустрояване на междублокови пространства;
- Проект 3ВІІІ -3.10.Комплексно проектиране и подобряване на градската среда в кв.„Запад 2", в това число изграждане и възстановяване на обслужващи улици с подземна ВиК инфраструктура, пътни настилки, тротоари, табели и градско обзавеждане, благоустрояване и озеленяване на междублокови пространства, изграждане на мултифункционални спортни площадки на открито, детски площадки, пейки, беседки, осветление, видеонаблюдение. Дейност 3ВІІІ - 3.10.1.: ВиК инфраструктура; Дейност 3ВІІІ - 3.10.2.: СМР-улици и благоустрояване на междублокови пространства;
- Проект 3ВІІІ -3.11.Комплексно проектиране и подобряване на градската среда в кв.„Запад 3", в това число изграждане и възстановяване на обслужващи улици с подземна ВиК инфраструктура, пътни настилки, тротоари, табели и градско обзавеждане, благоустрояване и озеленяване на междублокови пространства, изграждане на мултифункционални спортни площадки на открито, детски площадки, пейки, беседки, осветление, видеонаблюдение. Дейност 3ВІІІ - 3.11.1.: ВиК инфраструктура; Дейност 3ВІІІ - 3.11.2.: СМР-улици и благоустрояване на междублокови пространства;
- Проект 3ВІІІ -3.12.Проектиране и изграждане на нова събирателна улица, в т.ч. изграджане на подземна (ВиК) инфраструктура, пътни настилки, тротоари, прилежаща зеленина, улично осветление, градско обзавеждане, указателни табели и изграждане на мост над река Сива. Дейност 3ВІІІ - 3.12.1.: подземна (ВиК) инфраструктура; Дейност 3ВІІІ - 3.12.2.: СМР по изграждане на нова улица, мост над р. Сива и съпътстващи елементи на градската среда;
- Проект 3ВІІІ -3.13.Обучение на домоуправители и граждани от кв.Запад-1, Запад-2 и Запад-3 за прилагане на Закона за етажната собственост и възможностите за обновяване на общите части на многофамилни жилищни сгради;
- Проект 3ВІІІ -3.14.Алтернативен транспорт в социална зона - изграждане на велоалеи и велостоянки;

- Проект 3ВІІІ -3.15.Проектиране, цялостна реконструкция и разширение на бул. „Трайко Китанчев" от ул. „3 март" до бул. „Цар Освободител", с прилежаща зеленина и вело-алеи, като елемент с обслужващи обществени функции, допълващ градската среда;
- Проект 3ВІІІ -3.16. Зелена градска среда - проектиране и изграждане на нов парк с изкуствено езеро, многофункционални спортни и детски площадки, пешеходни алеи, парково обзавеждане-пейки, беседки, шадраван, кошчета за отпадъци, осветление, зона за разхождане на кучета, цветни градинки, достъпна среда и видеонаблюдение;
- Проект 3ВІІІ -3.17.Предпроектно проучване и инженеринг на подземна (ВиК) инфраструктура и изграждане на улици, включително пътни настилки, тротоари, осветление, прилежаща зеленина, табели и градско обзавеждане в кв. Запад 2.

Дейност 3ВІІІ - 3.17.1.: ВиК инфраструктура; Дейност 3ВІІІ - 3.17.2.: Изграждане на улици и др.СМР дейности за градска среда;

- Проект 3ВІІІ -3.18.Предпроектно проучване и инженеринг на подземна (ВиК) инфраструктура и изграждане на улици, включително пътни настилки, тротоари, осветление, прилежаща зеленина, табели и градско обзавеждане в кв. Запад 3.

Дейност 3ВІІІ - 3.18.1.: ВиК инфраструктура; Дейност 3ВІІІ - 3.18.2.: Изграждане на улици и др.СМР дейности за градска среда;

- Проект 3ВІІІ -3.19.Проектиране, изграждане, обзавеждане и оборудване на Музей и школа за изкуства в имот № 73626.508.143 (бивше военно поделение);
- Проект 3ВІІІ -3.20.Проектиране и изграждане на Център за граждански инициативи и Занаятчийски център в имот № 73626.508.143 (бивше военно поделение);
- Проект 3ВІІІ -3.21. Проектиране, изграждане и оборудване на Дневен център за социална рехабилитация и интеграция на хора с увреждания, включително спортно-възстановителен комплекс с плувен басейн и спортни площадки на открито в имот № 73626.508.143 (бивше военно поделение);
- Проект 3ВІІІ -3.22.Проектиране, изграждане, оборудване и обзавеждане на 10 броя социални жилища за маргинализирани групи в кв. Запад 3.

Обобщаване на проектите, включени във финалния доклад-отчет

Списъкът от проекти, включени в ИПГВР – гр. Търговище, съдържа 50 проекта разпределени по зони на въздействие, както следва:

Най – много проекти са съсредоточени в Зона „С” с преобладаващ социален характер (Жилищна зона) – 22 броя, което формира 44 % от общия брой проекти, включени в ИПГВР. Зона „О” с публични функции с висока обществена значимост

(Център) – 18 броя проекти, което формира 36 % от общия брой проекти и Зона „И” с потенциал за икономическо развитие (Промишлена бизнес зона) – 11 броя проекти, което формира останалите 20 % от общия брой, включени в ИПГВР.

Фигура №4 Разпределение на проектите по зони за въздействие от ИПГВР.
1- Зона „С” с преобладаващ социален характер 2 - Зона „О” с публични функции с висока обществена значимост и 3 - Зона „И” с потенциал за икономическо развитие

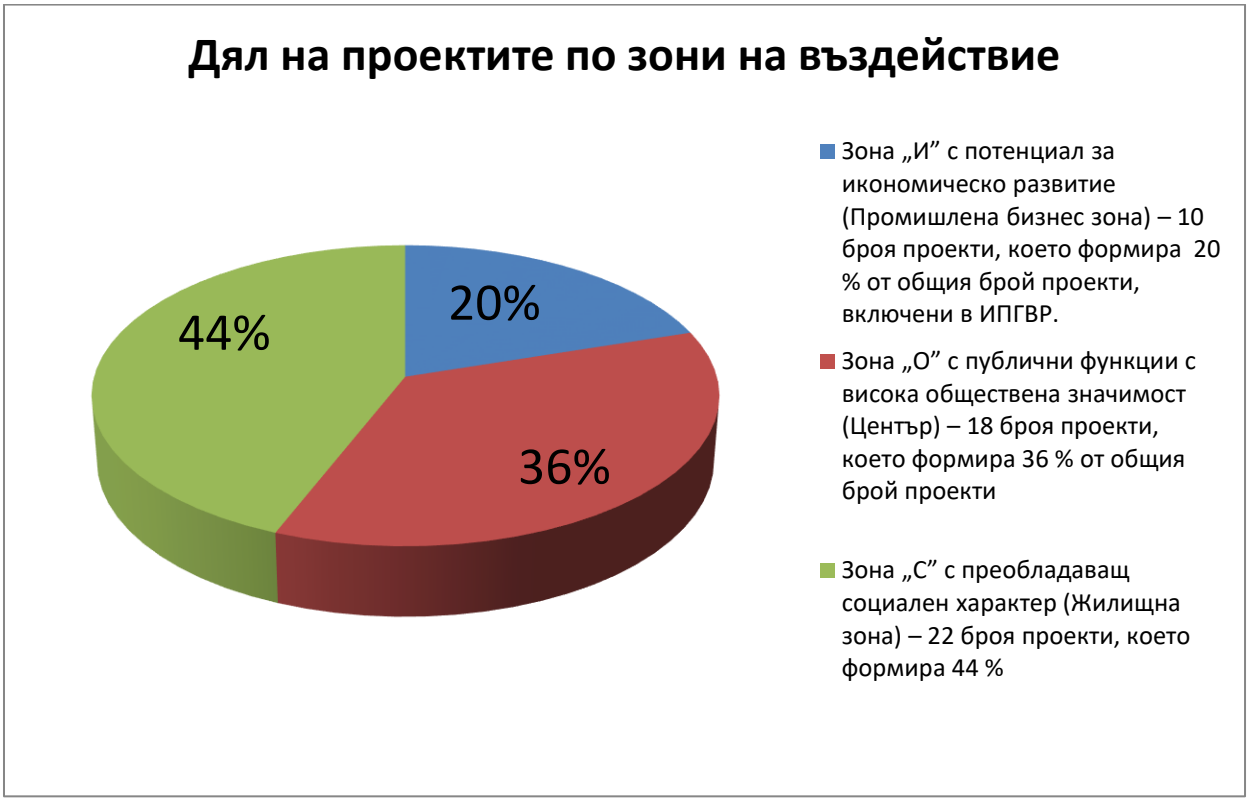

Проекти в Инвестиционната програма по Приоритетна ос 1 „Устойчиво и интегрирано градско развитие“ на ОПРР 2014-2020

На 01 март 2016 г. между Министерството на регионалното развитие и благоустройството и Община Търговище се подписва Споразумение за реализация на инвестиционната програма BG16RFO001-1.040-0004-C01 по Процедура за предоставяне на безвъзмездна финансова помощ BG16RFO001-1.040 „Изпълнение на Интегрирани планове за градско възстановяване и развитие 2014 – 2020 – Инвестиционни програми“ по Оперативна програма „Региони в растеж“ 2014-2020 г.

Инвестиционната програма включва индикативен списък с основни и индикативен списък с резервни проекти за финансиране чрез безвъзмездна финансова помощ и/или

чрез комбинирано финансиране. Споразумението се отнася за програмния период 2014-2020 и е със срок на действие до 31.12.2023 г.

По своята същност, Инвестиционната програма представлява средносрочен документ за реализация на ИПГВР за финансовата рамка 2014-2020 г. Тя е ключов документ за изпълнение на изискванията на чл. 7 от Регламент (ЕС) № 1301/2013 на Европейския парламент и на Съвета относно Европейския фонд за регионално развитие и специални разпоредби по отношение на целта „Инвестиции за растеж и работни места“. С нея се прави естествен и логичен преход между одобрения ИПГВР (който е по-обхватен стратегически документ) и конкретните проекти, за които ще се предостави БФП по ОПРР 2014-2020. Обектите на интервенция в Инвестиционната програма са идентифицирани като проекти в Програмата за реализация на Интегрирания план за градско възстановяване и развитие на Община Търговище.

Съгласно чл. 4(1) от Споразумението, общият размер на безвъзмездната финансова помощ с интензитет 100%, възлиза на 17 774 897,93 лева.

Максималното общо финансиране за изпълнение на индикативния списък с основни проекти е в размер на 18 271 228,11 лв., от които общият размер на базвъзмездната финансова помощ е (100 %) за изпълнение на индикативния списък с основните проекти.

Община Търговище последователно изпълнява Инвестиционната програма и не е възниквала необходимост от актуализирането й.

При извършения преглед на статуса на проектите, включени в Инвестиционната програма по ОПРР се установи, че единствено за проектите от Група дейности „Културна инфраструктура“ предстои стартирането им.

В случай на свободен финансов ресурс от общия размер на БФП след сключване на договори за БФП на основните проекти или при увеличаване на общия размер на БФП, с наличните средства могат да бъдат финансирани проекти, включени в индикативния резервен списък в Инвестиционната програма, както е включен обекта: „Цялостна реконструкция и разширение на бул. „Трайко Китанчев“ от ул. „3-ти Март“ до бул. „Цар Освободител“ с прилежащата зеленина и велоалеи , като елемент с обслужващи обществени функции, допринасящи за градска среда”, който в момента се изпълнява.

Таблица 3. Статус на изпълнение на Инвестиционната програма по Приоритетна ос 1 на ОПРР

№	***Обект на интервенция от Списъка с основни проекти***	Статус
Инвестиционен приоритет „Градска среда”		
Група дейности „Градска среда“		

Развитие,обновление и модернизиране на градска среда в град Търговище		
2	Реконструкция и разширяване на ул. „Гладстон“ и ул. „Велико Търново “ от ул. „Васил Левски “ до бул. „Митрополит Андрей “ за подобряване на градската среда в зона с обслужващи обществени функции- Района на Общинския пазар включително проектиране на велоалеи, тротоари - градско обзавеждане.	Приключен
3	Комплексно проектиране и подобряване на градската среда в кв. „Запад 2 “ в това число изграждане и възстановяване на обслужващи улици с подменена ВИК инфраструктура, пътни настилки, тротоари, табели и градско обзавеждане, благоустрояване и озеленяване на междублокови пространства, изграждане на мултифункционални спортни площадки на открито, детски площадки, пейки, беседки, осветлени и видео наблюдение - подобект 1 квартал 307,308,309,310 и 311 в района на град Търговище	Приключен
4	Цялостно обновяване и благоустрояване на вторичен градски център бул. „Сюрен“ включително пътни настилки, тротоари, улично осветление, озеленяване и градско обзавеждане	Приключен
5	Изграждане на кръгово кръстовище бул. „Митрополит Андрей “- ул. „Поп Сава Катрафилов“ с прилежащата зеленина , пътни настилки, тротоари, осветлени и информационни табли	Приключен
6	Цялостна реконструкция и разширение на ул. „3 март“ от бул. „Трайко Китанчев“ до връзката с околовръстния път за подобряване на градската среда и социалната зона с озеленяване пътни настилки тротоари, улично обзавеждане и градско осветление	Приключен
Инвестиционен приоритет „Социална инфраструктура”		
Група дейности „Социална инфраструктура“		
1	Проектиране, изграждане, оборудване и обзавеждане на социални жилища за маргинализирани групи в кв.Запад - 3	В изпълнение
Инвестиционен приоритет „Образователна инфраструктура”		
Обновяване и модернизиране на общинската образователна инфраструктура		
1	Основен ремонт и цялостно обновление на ОУ „Христо Ботев“ енергийно обследване, внедряване на мерки за енергийна ефективност, благоустрояване и озеленяване на двор, спортни площадки, осветление и достъпна архитектурна среда.	Приключен
2	Основен ремонт и обновяване на Целодневна детска градина №9 „Приказка” кв. „Запад 2“ енергийно обследване, внедряване на мерки за енергийна ефективност, достъпна архитектурна среда, благоустрояване на двор, детски площадки.	Приключен

3	Основен ремонт и обновяване на Целодневна детска градина №7 „Снежанка” кв. „Запад 1“, енергийно обследване, внедряване на мерки за енергийна ефективност, достъпна архитектурна среда, благоустрояване на двор, детски площадки	Приключен
4	Проектиране ремонт и реконструкция Детска ясла №1 „Първи юни” енергийно обследване, внедряване на мерки за енергийна ефективност, благоустрояване на двор, детски площадки, оборудване, обзавеждане и достъпна архитектурна среда	Приключен
Обект на интервенция от Списъка с резервни проекти		Статус
Инвестиционен приоритет „Градска среда”		
Група дейности „Градска среда“		
Развитие,обновление и модернизиране на градска среда в град Търговище – етап 2		
1	Цялостна реконструкция и разширение на бул. „Трайко Китанчев“ от ул. „3-ти Март“ до бул. „Цар Освободител“ с прилежащата зеленина и велоалеи , като елемент с обслужващи обществени функции, допринасящи за градска среда	В изпълнение

Други проекти, допринасящи за изпълнението на целите и приоритетите на ИПГВР

В оценката на плана са включени други 14 проекта, допринасящи за изпълнението на целите и приоритетите на ИПГВР, както следва:

Таблица 4. Други проекти, включени в оценката на плана, допринасящи за изпълнението на ИПГВР.

Група проекти Д-1: **Обновяване и енергийна ефективност на МФЖС**	**<u>Проект Д-1.1: Основен ремонт, обновяване и енергийна ефективност на многофамилни жилищни сгради</u>** **1.1.1. Жилищна сграда на бул. „Цар Освободител”№ 30;** **1.1.2. Жилищна сграда кв.Запад – 2 , бл.25;** **1.1.3. Жилищна сграда на бул. „Митрополит Андрей” бл.85;** **1.1.4. Жилищна сграда на ул. „Кюстенджа” №79;** **1.1.5. Жилищна сграда на ул. „Република” №24 и №25;** **1.1.6. Жилищна сграда на ул. „Цар Симеон” №4;**

	1.1.7. Жилищна сграда на ул. „Цар Освободител” №32 А; **1.1.8. Жилищна сграда на ул. „Цар Освободител” №32 Б;** **1.1.9. Жилищна сграда на ул. „Цар Освободител” №32 В;** **1.1.10. Жилищна сграда на ул. „Цар Освободител” №32 Г;** **1.1.11. Жилищна сграда на ул. „Бузлуджа” № 1-3;** **1.1.12. Жилищна сграда кв. „Запад-2” бл.53;** **1.1.13. Жилищна сграда на ул. „Кюстенджа” №4,6,8;** **1.1.14. Жилищна сграда на ул. „Бенковски” №7;** **1.1.15. Жилищна сграда на ул. „Цар Освободител” №36;** **1.1.16. Жилищна сграда на бул. „Митрополит Андрей” №83;** **1.1.17. Жилищна сграда на ул. „Скопие” №16;** **1.1.18. Жилищна сграда на ул. „Палаузов” №8;**
Група проекти Д-2: **Обновяване на образователната инфраструктура**	**<u>Проект Д-2.1: Изграждане на детска градина №5 „Червена шапчица”, ул. „Любен Каравелов”№29 гр.Търговище</u>**
Група проекти Д-3: **Интеграция на маргинализиран и групи и хора с увреждания**	**<u>Проект Д-3.1: „Сигурност в общността”, който включва</u>:** **3.1.1. Нов дневен център за подкрепа на деца с увреждания и техните семейства, гр.Търговище, ул. „Паисий”;** **3.1.2. Ново преходно жилище за деца от 15 до 18-годишна възраст, гр.Търговище, кв. „Запад-3”;** **3.1.3. Ново наблюдавано жилище за младежи от 18 до 21-годишна възраст, с капацитет 4, гр.Търговище, кв. „Запад-3”, бл.60;** **3.1.4. Ремонт на Дневен център за деца с увреждания с включване на услуги за ЦСРИ, гр.Търговище, бул. „Ал.Стамболийски” № 23;** **3.1.5. Ремонт на Център за обществена подкрепа, гр.Търговище, бул. „Ал.Стамболийски”.** **<u>Проект Д-3.2: „Алтернатива за живот”, който включва</u>:**

	3.2.1. Център за грижа на лица с психични разстройства, село Съединение, община Търговище; **3.2.2. Център за грижа на възрастни и хора в невъзможност за самообслужване, село Съединение, община Търговище.** **<u>Проект Д-3.3: „Нови хоризонти”, който включва</u>:** **3.3.1. Обособяване на Център за почасово предоставяне на услуги за социално включване в гр.Търговище.** **<u>Проект Д-3.4: „С грижа за теб”, който включва</u>:** **3.4.1. Функциониране на Комплекс за здравни и социални услуги в общността, включващ предоставяне на 7 социални и здравни услуги, разпределени в два центъра: „Център за ранна интервенция на деца с увреждания” и „Център за консултиране, подкрепа и здраве в семейството”.** **<u>Проект Д-3.5: „Патронажна грижа”, който включва</u>:** **3.5.1. „Патронажна грижа за възрастни и лица с увреждания – компонент 2 – продължаваща грижа.** **3.5.2. „Патронажна грижа за възрастни и лица с увреждания – компонент 3 - подобряване на качеството на живот и възможностите за социално включване на хората с увреждания и възрастни хора.** **3.5.3. „Патронажна грижа за възрастни и лица с увреждания – компонент 4 – подобряване качеството на живот и възможностите за социално включване на хората с увреждания и възрастните в общината, чрез осигуряване на мрежа от услуги в домашна.** **<u>Проект Д-3.6: Осигуряване на топъл обяд в град Търговище и малките населени места”</u>**
Група проекти Д-4: **Градска среда**	**<u>Проект Д-4.1 „Подобряване на енергийната ефективност на система за външно изкуствено осветление на град Търговище – община Търговище“</u>** **<u>Проект Д-4.2 Благоустрояване на кв.192 по плана на гр.Търговище</u>** **<u>Проект Д-4.3. Изграждане на мултифункционални спортни площадки на открито, детски площадки, пейки, беседки, осветление, видеонаблюдение</u>**
Група проекти Д-5:	**<u>Проект Д-5.1 „Консервация на Базилика „Мисионис” №3”</u>**

Културна инфраструктура	
Група проекти Д-6: Обучения за управленски екипи за организация и управление на проекти	**Проект Д-6.1. Функциониране на областен информационен център – Търговище** **Проект Д-6.2. Функциониране на областен информационен център – Търговище 2019-2021**

V. Отчитане на индикаторите за наблюдение на изпълнението на плана и информация за степента на постигане на целевите стойности

Индикаторите за оценка и наблюдение са неизменна част от ИПГВР и дават възможност да се наблюдават промените, настъпващи в средата от реализираните проекти в одобрените зони за въздействие. Те са част от плана за партньорство, публичност и прозрачност и са общоприет и задължителен инструмент на интегрираното градско планиране. Предложената система от индикатори покрива всички видове зони за въздействие и съответства на заложените мерки и проекти, които могат да бъдат финансирани по различните оперативни програми през следващия програмен период.

Наблюдението на реализацията на ИПГВР Търговище включва:

- периодичен преглед на постигнатия напредък в изпълнението на плана;
- разглеждане на резултатите от изпълнението на проектите и степента на постигане на стратегията на плана;
- установяване и очертаване на тенденции, проблеми с особена важност, ограничители, перспективи за развитие.

Индикаторите за наблюдение присъстват в годишните и в заключителния доклад за изпълнението на Интегрирания план. Същите са диференцирани в няколко групи съобразно областта на интервенциите и типа на индикатори:

- **индикатори за продукт**, които са пряко свързани с проектите и дейностите, след реализацията на които се създава определен продукт;
- **индикатори, произтичащи от очакваните резултати**, с които ще се измерват положителните изменения в градската среда с пряк принос за повишавате качеството на

живот (измерват ползите за съответната целева сфера и тематична област, обект на разработване и реализация от ИПГВР.

Основните източници на данни за определяне на стойностите на индикаторите са ИСУН и конкретната информация на ниво проект. За показателите за въздействие ще се използва и информация от НСИ, проучвания и др. специализирана информация. При избора на индикаторите за наблюдение и оценка на ИПГВР са спазени основните изисквания за яснота при формулирането им, възможност за отчитане на промените и наличие на информация, която да позволява тяхното прилагане. Те следват следните области на въздействие/инвестиционни приоритети и проекти на ИПГВР:

- Енергийна ефективност на жилищни сгради;
- Подобряване на градската околна среда, в това число възобновяване на терените за вторично застрояване и намаляване на замърсяването на въздуха;
- Спортна инфраструктура;
- Социална инфраструктура;
- Образователна инфраструктура;
- Културна инфраструктура;
- Насърчаване на икономическото развитие;
- Насърчаване на устойчива градска мобилност.

Анализът на системата от индикатори показва, че в голяма степен изискванията за видовете индикатори са спазени в разработения ИГПВР на гр. Търговище.

Измерването на степента на изпълнение и ефективност зависят от предварително поставените цели.

Изводът, който се налага по отношение на индикаторите е, че липсват базови стойности, които да поставят реална база за постижимостта на изпълнение. Отчитайки тези фактори, при извършване на оценката са разгледани настъпилите промени по определени показатели, където това е било възможно, като са съблюдавани следните обстоятелства:

- Наличие на връзка със заложените проекти;
- Възможност за количествено измерване на промяната;
- Наличие на официална, достоверна и проверима информация;
- Възможност за определяне на изходна база;
- Възможност за оценка на ефектите от изпълнението на мерките, дейностите и проектите.

Вторият основен фактор за извършване на оценка по отношение степента на постигане на целите и ефективността, а именно, наличието на данни за постигнат физически напредък се отразява в анализирането на всеки един от проектите в ИПГВР.

Таблица 5. Индикатори за въздействие

Тематична област	**Индикатори за въздействие**		**Мерна единица**	**Базова стойност 2013 г.**	**Целева стойност (2022)**	**Постигната стойност (2020)**	**Степен на изпълнение**
	Категория индикатор	**Индикатор**					
Енергийна ефективност	Индикатор за продукт	Обновени многофамилни жилищни сгради, вкл.преминали в по-горен клас на енергопотребление	Брой сгради	0	8 360	0	неприложимо
	Индикатор за резултат	Намаляване потреблението на крайна и първична енергия	kWh/годишно	0	0	0	неприложимо
Спортна инфраструктура	Индикатор за продукт	Разширени, реконструирани ремонтирани, оборудвани и обзаведени обекти на спортната инфраструктура и мултифункционални спортни обекти	Брой	0	2	2	100 %
	Индикатор за резултат	Брой посещения на подпомогнатите спортни обекти	Брой	0	10 000	10 000	100 %
Подобряване на градската околна среда, в това число възобновяване на терените за вторично застрояване и намаляване на замърсяването на въздуха	Индикатор за продукт	Брой интегрирани проекти за благоустрояване и подобряване на градската среда, вкл. Изграждане и възстановяване на обслужващи улици с подземна ВиК инфраструктура, пътни настилки, тротоари, табели и градско обзавеждане, благоустрояване и озеленяване на междублокови	брой	0	3	2	66 %

		пространства, изграждане на мултифункционални спортни площадки на открито, детски площадки, пейки, беседки, осветление, видеонаблюдение.					
	Индикатор за резултат	Изградени зони за обществен отдих с модерни и обезопасени детски и спортни площадки на открито в междублокови пространства и градинки, включително озеленяване, осветление, градско обзавеждане и видеонаблюдение.	кв.метра	0	10 000	7 300	73 %
Качествена градска среда	Индикатор за резултат	Изградени, рехабилитирани и реконструирани улични мрежи, кръстовища, мост, като част от интегрирани проекти на градската среда, включително: нови пътни настилки, знаци, маркировки, информационни табели, тротоари, градско обзавеждане, озеленяване и достъпна архитектурна среда	кв.метра	0	62 294	62 294	100 %
	Индикатор за продукт	Реализирани предпроектни проучвания и инженеринг на подземна (ВиК) инфраструктура и изграждане на улици, включително пътни настилки, тротоари, осветление, прилежаща	Брой проекти	0	2	1	50 %

		зеленина, табели и градско обзавеждане в кварталите на града					
	Индикатор за продукт	Интегриран проект за обновяване и благоустрояване на вторичен градски център – бул. „Сюрен”, включително пътни настилки, тротоари, улично осветление, озеленяване и градско обзавеждане.	Брой градски център	0	1	1	100 %
	Индикатор за резултат	Изградени на улици, осигуряващи достъп до и в индустриална зона,вкл. изграждане на входяща главна артерия в гр. Търговище от Русе, Разград и връзка с АМ „Черно море”, с прилежаща зеленина, осветление и информационни табели.	кв.метра	0	0	0	0
	Индикатор за продукт	Корекция на река Врана и изграждане на мост над реката за достъп до ПСОВ-Търговище	брой	0	1	0	0 %
	Индикатор за продукт	Изградени площадки за сепариращи инсталации за битови отпадъци и за компостиращи инсталации за зелени (растителни) и биоразградими отпадъци от домакинствата.	брой	0	2	1,5	75 %

	Индикатор за продукт	Изградени площадки за строителни и едрогабаритни отпадъци.	брой	0	2	0	0%
	Индикатор за продукт	Благоустрояване и обемно архитектурно решение на гаров площад – кв. 4.	брой	0	1	0	0
	Индикатор за резултат	Население, ползващо се от подобрената градска среда.	брой	0	40 000	45 800	115 %
Социална инфраструктура /В изпълнение/	Индикатор за продукт	Новопостроени социални жилища	брой	0	10	18	180 %
	Индикатор за продукт	Брой лица, настанени в социалните жилища	брой	0	30	36	120 %
	Индикатор за продукт	Изграден Дневен център за социална рехабилитация и интеграция на хора с увреждания, включително спортно-възстановителен комплекс /военно поделение/	брой	0	1	0	0
	Индикатор за резултат	Очакван брой лица, ползващи се от подпомогнатите социални услуги /военно поделение/	брой	0	1 000	0	0
	Индикатор за продукт	Брой подпомогнати детски градини и ясли , вкл. енергийно обследване, внедряване на мерки за енергийна ефективност, благоустрояване на двор, детски площадки, оборудване, обзавеждане и достъпна архитектурна среда.	брой	0	5	5	100 %

Образователна инфраструктура	Индикатор за продукт	Брой подпомогнати училища, вкл. енергийно обследване, внедряване на мерки за енергийна ефективност, благоустрояване и озеленяване на двор, спортни площадки, осветление и достъпна архитектурна среда.	брой	0	2	1	50 %
	Индикатор за резултат	Брой общински училища, подобрили качеството на услугите в резултат на доставено оборудване и обзавеждане.	брой	0	2	1	50 %
	Индикатор за резултат	Брой деца/ученици в подкрепените обекти.	брой	0	1 452	1 571	108 %
Културна инфраструктура	Индикатор за продукт	Брой преустроени/обновени сгради за културни институции.	брой	0	5	0	неприложимо
	Индикатор за резултат	% увеличение на удовлетвореността на жителите от културния живот на населеното място.	брой	0		0	неприложимо
	Индикатор за резултат	Брой посещения на подпомогнатите културни обекти.	брой	0		0	неприложимо Забележка: Към момента на изготвяне на настоящия Финален доклад-отчет на ИПГВР на гр.Търговище

							общинската администрация не е подготвила проектно предложение за кандидатстване.
Насърчаване на икономическото развитие	Индикатор за продукт	Брой реализирани проекти за подобряване и изграждане на техническа инфраструктура за целите на инвестиционни проекти, сертифицирани по Закона за насърчаване на инвестициите.	брой	0		0	0
Насърчаване на устойчива градска мобилност	Индикатор за продукт	Изградени велоалеи в централна градска част, свързващи велоалеите в социална и икономическа зона, включително велостоянки.	лин.м	0	550	550	100 %

Оценка на ефективността и анализ на финансовото изпълнение на ИПГВР и другите проекти, допринасящи за изпълнението на целите и приоритетите на ИПГВР

В тази част е представена степента на финансовото изпълнение на проектите по зони за въздействие; степента на изпълнение на приоритетните области според финансовото им отчитане; степента на изпълнение на целите и приоритетите според индикаторите на ИПГВР.

В резултат на извършения анализ е изготвена и актуализираната матрица – бюджет на ИПГВР на гр. Търговище.

Представено е обобщение на ефективността общо за ИПГВР, както и от гледна точка на начина за използване на достъпните финансови и наличните организационни ресурси в Община Търговище.

Общата стойност на проектите, включени в ИПГВР възлиза на 23 041 597,75 лв., разпределени за реализиране на проектите в трите зони за въздействие.

Разпределението на изпълнените проекти по зони за въздействие, е както следва :

В Зона за въздействие „И“ с потенциал за икономическо развитие са планирани за изпълнение 10 броя проекта, от които са изпълнени 3 броя, на обща стойност 1 504 996,00 лева. Изпълняемост 30 %. Неизпълнението на по-голямата част от проектните идеи е в резултат на комплексни причини, а именно: липса на проектна готовност, липса на финансови средства и най-вече липса на интерес от страна на частни инвеститори.

В Зоната за въздействие „П“ на публични функции с висока обществена значимост (Център) от планирани 18 броя проекта, реализираните са 11 броя, на обща стойност 10 629 238,86 лв. Изпълнени са 66 % от проектите. Неизпълнението на част от проектните идеи е основно поради липса на проектна готовност и липса на финансови средства.

В Зона за въздействие „С” с преобладаващ социален характер (жилищна зона) са планирани за изпълнение 22 бр. проекта, от които реализирани са 9 броя на обща стойност 10 907 362,92 лв. Изпълнени са 41 % от проектите. Основните причини за неизпълнението на останалите проекти е поради липса на проектна готовност, недостиг на собствени средства и отпаднала необходимост от реализация на някои проектни идеи. От резултатите е видно, че най-голяма изпълняемост на проектите има в Зоната за въздействие „П“ на публични функции с висока обществена значимост (Център) от планирани 18 броя проекта, реализираните са 11 броя.

Другите проекти, допринасящи за изпълнението на ИПГВР са 14 броя на обща стойност 28 496 189,90 лв.

Таблица 6. Обобщена таблица с разпределение на изпълнените проекти и обща стойност.

ЗОНИ ЗА ВЪЗДЕЙСТВИЕ	Изпълнени проекти (брой)	Обща стойност (в лева)	Изпълняемост (в процент)
Зона за въздействие „И“	**3**	**1 504 996,00**	**30 %**
Зоната за въздействие „П“	**11**	**10 629 238,86**	**66 %**
Зона за въздействие „С”	**9**	**10 907 362,92**	**41 %**
Общо изпълнение на ИПГВР:		**23 041 597,78**	**72 %**
Други проекти	**14**	**28 496 189,90**	

Като цяло, използваният основен инструмент за реализацията на ИПГВР е процедура за директно предоставяне на безвъзмездна финансова помощ BC16RFOP001-1.001-039 „Изпълнение на Интегрирани планове за градско възстановяване и развитие“, която се реализира в рамките на Приоритетна ос 1 „Устойчиво и интегрирано градско развитие“ на Оперативна програма „Региони в растеж“ 2014-2020 г., по която Община Търговище е конкретен бенефициент.

VI. Преглед на постигнатия напредък в изпълнението на плана като цяло и информация за степента на постигане на стратегията, приоритетите и целите на плана

Оценката на първоначалните резултати се основава на **индикативния списък** на проектите и дейностите, включени в ИПГВР на град Търговище по зони на въздействие (матрица-бюджет); **Инвестиционната програма** по Приоритетна ос 1 „Устойчиво и интегрирано градско развитие“ на ОПРР 2014-2020 (списък с индикативни основни проекти и списък с индикативни резервни проекти); **годишни отчети за изпълнение на Мандатната програма** на кмета на общината за периода 2015-2019 г. и отчети за изпълнението на **Инвестиционната програма** (отчитане на капиталовите разходи) за периода от 2014 до 2020 г. (информация от ИСУН). Основните източници на информация са допълнени с по-детайлно проучване на единични проекти с оглед точно определяне на тяхното съответствие с приоритетните области и мерки на ИПГВР.

Обхванати са следните категории проекти/проектни идеи, съгл. Методическите насоки:

- Всички проекти включени в ИПГВР по зони за въздействие;
- Проекти, които са реализирани/ в процес на реализация или с предстоящата реализация, попадащи в зона за въздействие и не са включени в Програмата за реализация, но имат висока степен на съответствие с определените групи проекти и имат принос към мерките на ИПГВР;
- Други нови проекти/ проектни идеи, които са идентифицирани след одобрението на ИПГВР до момента на финалното отчитане, които допринасят за изпълнението на целите и приоритетите на ИПГВР.

Във връзка с указанията дадени с Методическите насоки следва да се направи следното уточнение, относно изричното изискване да бъдат включени и следните проекти:

❖ Проектни идеи, които общината е включила в процеса на актуализиране и допълване на инвестиционната си програма по Приоритетна ос 1 „Устойчиво и интегрирано градско развитие“ на ОПРР 2014 – 2020 г.

Община Търговище е изпълнявала Инвестиционната програма по Приоритетна ос 1 „Устойчиво и интегрирано градско развитие“ на ОПРР 2014-2020 и не е възниквала необходимост от актуализирането ѝ.

❖ Всички проекти, предвидени за финансиране изцяло с финансови инструменти по Приоритетна ос 1 „Устойчиво и интегрирано градско развитие на ОПРР 2014 – 2020, за които Междинното звено е издало положително становище за съответствие с ИПГВР;

Община Търговище няма предвидени за финансиране изцяло с финансови инструменти проекти, които да са включени в ИПГВР при неговото разработване и да са част от Инвестиционната програма по Приоритетна ос 1 „Устойчиво и интегрирано градско развитие“ на ОПРР 2014-2020.

За целите на оценката на степента на изпълнение са определени две основни групи:

❖ Проекти, за които не е отчетен напредък в изпълнението и за които не се предвижда реализация до края на 2023г.

❖ Проекти, за които е отчетено изпълнение, като в тях са включени следните категории: „Приключени в периода 2014-2020г.“; „В процес на изпълнение“ и „Очакващи финансиране до 2023г.“.

Включването на проекти, които са в процес на изпълнение и за които се очаква финансиране, в групата на изпълнените проекти е обусловено от факта, че основният инструмент за реализация на ИПГВР е Инвестиционна програма по Приоритетна ос 1 на ОП „Региони в растеж“ 2014-2020, която е със срок на усвояване на планираните средства до 2023г. В отчета са включени и проекти/ или части от тях, които са реализирани след 2014г., независимо, че са финансирани в предходния програмен период.

Принос към финалния доклад-отчет е систематизирането на всички разгледани проекти/проектни идеи, заедно с посочване на техните основни характеристики. Пълният списък на проектите е част от структурата на настоящия доклад и е представен в преглед на постигнатия напредък на изпълнението на проекти, включени в ИПГВР и идентифицирани други проекти, допринасящи за изпълнението на целите и приоритетите на ИПГВР на град Търговище за периода 2014-2020 г.

VII. Проблемни области и ограничители на развитието на местно ниво, възпрепятствали изпълнението на ИПГВР

В настоящия раздел е обобщена и представена информацията за идентифицираните проблемни области и ограничители на развитието на местно ниво, попречили на изпълнението на ИПГВР. Причините са комплексни и включват

съчетанието от няколко компонента, като за целите на идентифицирането на проблемните области е изведена водеща причина.

По-долу са обобщени основните причини, попречили за реализирането на проектните идеи заложени в ИПГВР, а именно:

- ***Липса на проектна готовност;***
- ***Недостиг на собствени средства;***
- ***Проблеми със собствеността и отчуждавания;***
- ***Липса на възможности за финансиране;***
- ***Проблеми със статута на обектите;***
- ***Липса на частни инвестиции;***
- ***Отпаднала необходимост от реализирането на заложената проектна идея.***

Проектите, включени в ИПГВР са индикативни и предвид това, че са идентифицирани още през 2013 г., необходимостта от реализация на част от тях е отпаднала и/или е променен обхвата им в периода на изпълнение на Плана.

В изпълнение на целите и приоритетите на ИПГВР са изпълнени голям брой други проекти, които не са идентифицирани на етап планиране, но резултатите и ползите от тях достигат до много по-голям брой целеви групи от населението и задоволяват техните нужди и потребности, които през годините се променят с променящата се социално-икономическа територия на общината. Причините, поради които не са реализирани проектите са описани в Приложение №2.

VIII.Основни изводи и препоръки за следващия период

Съгласно чл.13, ал.1 от Закона за регионалното развитие (ЗРР), изм. и доп. ДВ №21/13.03.2020, Планът за интегрирано развитие на община (ПИРО), определя средносрочните цели и приоритети за устойчиво развитие на общината и връзките й с други общини в съответствие с интегрираната териториална стратегия за развитие на статистическия район от ниво 2 и общия устройствен план на общината. ПИРО осигурява пространствена, времева и фактическа координация и интеграция на различни политики и планови ресурси за постигане на дефинираните цели за трайно подобряване на икономическото, социалното и екологичното състояние на общинската територия.

Плановете за интегрирано развитие на община за периода 2021-2027 г. съвместяват в рамките на един документ елементите на общинските планове за развитие (ОПР) и интегрираните планове за градско възстановяване и развитие (ИПГВР), имащи действие за периода 2014-2020 г.

ПИРО, като част от системата от стратегически документи, интегрира регионалното и пространственото развитие и служи за определяне на актуалните проблеми, нуждите и потенциалите за развитие на районите, общините и населените места, които се отчитат при разработването на инвестиционни програми и финансови инструменти, включително съфинансирани от фондовете на Европейския съюз. В унисон с тях е и планирането и изпълнението на интегрирани подходи за териториално и градско развитие и на местни инициативи, допринасящи за постигане на националните цели и приоритетите за регионално и местно развитие.

ПИРО се изработва за цялата територия на общината, като могат да се определят зони за прилагане на интегриран подход за удовлетворяване на идентифицираните нужди и за подкрепа на потенциалите за развитие и на възможностите за кооперране със съседни общини.

ПИРО се разработва за 7 –годишен период на действие, който съвпада с периода на действие на Интегрираната териториална стратегия за развитие на статистическият район. Плановият период обхваща 2021 – 2027г.

Основни изводи

По отношение на изпълнението на проектите като цяло:

- значителен общ брой отчетени проекти и инициативи;
- наличие на дисбаланс между изпълнението на отделните приоритетни области;
- съществен принос в общото финансово изпълнение от приоритетни области „Качествена градска среда“, „Образователна инфраструктура” и „Социална инфраструктура“;
- по-ниска степен на изпълнение за някои приоритети и мерки поради липсата на приложим източник на финансиране през отчетния период;
- важна роля на собствените средства и републиканския бюджет, насочен приоритетно към техническата инфраструктура, вкл. изграждане на нова инфраструктура.

По отношение на отчетените индикатори:

- сравнително добра степен на изпълнение на целите и приоритетите на ИПГВР според отчетените индикатори;
- добро общо социално-икономическо състояние в общината;

По отношение на изпълнението:

- детайлно отчитане за изпълнението на общинските политики на годишна основа – годишни отчети на Мандатната програма на кмета на общината;
- приложение на ограничен набор за планиране и регулярно отчитане изпълнението на ИПГВР;
- умело използване и съчетаване на различни източници на финансиране за изпълнението на ИПГВР.

Препоръки за следващия програмен период

По отношение на съдържанието на проекти:

- Необходимо е проектите, които се включват в ПИРО да бъдат с ясно определени партньори и конкретни ангажименти по тяхната реализация, като фокусът на вниманието следва да бъде върху възможностите за изграждане на публично-частни партньорства и реализацията на проектни идеи с участието на публичния сектор, насочени към подобряване на физическата среда и на услугите, предоставяни на гражданите и бизнеса;
- Да бъдат ясно описани проектите с готови инвестиционни проекти и да бъде прецизирана възможността за реализиране на проекти на инженеринг, съобразно тяхното местоположение, източници на финансиране и др.
- Проектите да бъдат групирани в съответствие с обхвата на мерките и приоритетните области с цел по-лесна проследимост и отчетност на ефективността и ефикасността;

По отношение на наблюдението и изпълнението:

- Типът индикатор, за продукт или за резултат, следва да бъде приложим към съответен приоритет или цел в зависимост от конкретните цели, приоритети и мерки в ПИРО. Така ще се създаде обективна база за отчитане на напредъка на изпълнение на плана;

- При разработване на системата от индикатори за наблюдение на изпълнение, следва да бъде ясно дефинирана базовата стойност, целевата стойност и

конкретно посочване на източниците на обективна и измерима информация и данни, с които се отчита напредъка и степента на постигане на целите и приоритетите за развитие на общината по физически и финансови характеристики.

IX.Приложения

1. Актуализирана матрица-бюджет.
2. Преглед на постигнатия напредък на проектите от ИПГВР.

Приложение №1 : Актуализирана матрица – бюджет

Проекти по видове зони за въздействие	Отношение към подмаганите операции на съответна ОП, ако е приложимо (код на операц.)* ***	Проектна готовност (вид на проекта)**	Срок на изпълнение (календарен период Месеци), включващ проектното [illegible]	Процедури по ЗОП (вид)***	Размер на инвестициите (в хил. лв.)									Забележка
					Общо за проекта	В т.ч.								
						Други средства от СФ, КФ	Собствени средства за съфинансиране	Изцяло собствени средства****	Републикански бюджет	Национални програми	Други инвест. фондове	Частни инвеститори	Други донори	Дарения
I част Зони за въздействие														
Зона за въздействие I „Зона с потенциал за икономическо развитие (Промишлена бизнес зона)" общо, в т.ч.:														
Проект ЗВІ -1.1. Изграждане на Приют за бездомни животни.					**75**		**20**		**55**					Собствени средства и средства от Републикански бюджет Частично изпълнен

Проект ЗВІ -1.2. Проектиране и изграждане на две площадки за сепариращи инсталации за битови отпадъци и за компостиращи инсталации за зелени (растителни) и биоразградими отпадъци от домакинствата и 2 площадки за строителни и едрогабаритни отпадъци.					**1169**		**381**						**788**		Собствени средства и средства от Други донори
Проект ЗВІ -1.3. Корекция на река Врана и изграждане на мост над реката за достъп до ПСОВ - Търговище. Дейност ЗВІ -1.3.1.: Проектиране и изграждане на подпорни стени на р. Врана (урегулиране на реката) в производствена зона от ул. „Гълъбец” до ПСОВ – кв. 23 по плана на промишлена зона Дейност ЗВІ-1.3.2.: Изграждане на предвидения в ПУП на промишлена зона – мост на р. Врана, свързващ кв. 23 с южна част на зоната					**261**			**261**							Изцяло собствени средства (резерв).

и осигуряващ достъп до ПСОВ.															
Проект ЗВІ -1.4. Изграждане на обслужваща улица с подземна ВиК инфраструктура, пътни настилки, прилежаща зеленина, улично осветление и информационни табели, предвидена в действащ ПУП на промишлена зона – северен бряг р. Врана към кв. 10 и кв. 11. Дейност ЗВІ -1.4.1.: Изграждане на подземна ВиК инфраструктура. Дейност ЗВІ -1.4.2.: Изграждане на обслужваща улица, пътни настилки, прилежаща зеленина, улично осветление.					**0**	**0**	**0**		**0**						Не е отчетен напредък по този проект
Проект ЗВІ -1.5. Осигуряване на чиракуване и стажуване в предприятията от промишлена зона - Търговище.					**0**	**0**			**0**			**0**			Не е отчетен напредък по този проект

Проект ЗВІ -1.6. Алтернативен транспорт в промишлена зона - изграждане на вело-алеи с озеленяване, места за отдих и вело-стоянки до предприятията.					**0**	**0**	**0**		**0**					Не е отчетен напредък по този проект
Проект ЗВІ -1.7. Благоустрояване и обемно архитектурно решение на гаров площад – кв. 4 по проект на промишлена зона, в това число: Дейност ЗВІ - 1.7.1.: Проектиране и изграждане на подземна ВиК инфраструктура; Дейност ЗВІ - 1.7.2.:Проектиране и изграждане на пътни настилки, тротоари, достъпна архитектурна среда, градско обзавеждане - табели, кошчета за отпадъци и др. елементи, осветление, видеонаблюдение, озеленяване - градинка и зелен остров, изграждане на					**0**	**0**	**0**		**0**			**0**			Не е отчетен напредък по този проект

обществен паркинг и вело-стоянка; Дейност ЗВІ -1.7.3.: Саниране на прилежащ сграден фонд, собственост на БДЖ.															
Проект ЗВІ -1.8. Проектиране и изграждане на входяща главна артерия в гр. Търговище от Русе, Разград и връзка с АМ „Черно море”, с прилежаща зеленина, осветление и информационни табели.					**0**	**0**			**0**						Не е отчетен напредък по този проект
Проект ЗВІ -1.9. Предоставяне на стимули на работодателите в промишлена зона - Търговище за въвеждане на иновативни, по-производителни и „по-зелени” модели за организация на труда в предприятията.					**0**	**0**			**0**			**0**			Не е отчетен напредък по този проект

Проект ЗВІ -1.10. Подобряване на професионалния и здравния статус на работната сила чрез внедряване на превантивни системи за мониторинг и контрол на рисковете за здравето и безопасността на работното мястов т.ч. за осигуряване на безопасни и здравословни условия на труда и за подобряване на социалния климат в предприятията.					**0**	**0**			**0**			**0**			Не е отчетен напредък по този проект
Зона за въздействие II „Зона на публични функции с висока обществена значимост (Център)"														
Проект ЗВІІ -2.1. Преустройство на сградата на бивша Земеделска банка в изложбени зали, внедряване на мерки за енергийна ефективност, оборудване и обзавеждане.					**0**		**0**		**0**				**0**		Не е отчетен напредък по този проект.
Проект ЗВІІ -2.2. Проектиране, реконструкция и разширение на ул. „Гладстон" и ул. „Велико Търново" от ул. „В. Левски"	ОПРР, ПО 1				**957**	**947**	**10**								Инвестиционна програма на Община Търговище по ПО 1 на ОПРР 2014-2020, част от проект „Развитие, обновяване и

до бул. „М. Андрей" за подобряване на градската среда в зона с обслужващи обществени функции - района на общинския пазар, включително проектиране на велоалея, тротоари и градско обзавеждане.															модернизиране на градската среда в гр.Търговище”.
Проект ЗВІІ -2.3. Проектиране и реконструкция на ул. "Кюстенджа" от кръстовището с ул. "Отец Паисий" до ул. "Васил Левски", включително: нови пътни настилки, знаци, маркировки, информационни табели, тротоари, градско обзавеждане, озеленяване и достъпна архитектурна среда.					**210**				**210**						Средства от Републикански бюджет.
Проект ЗВІІ -2.4. Проектиране и реконструкция на ул. „П. Р. Славейков" и на кръстовището й с ул. „3-ти март” и бул. „Митрополит Андрей”, включително:					**185**		**20**		**165**						Собствени средства и средства от Републикански бюджет.

пътни настилки, тротоари, светофарна уредба, достъпна среда, озеленяване и градско обзавеждане.															
Проект ЗВІІ -2.5. Проектиране и изграждане на ул. "Поп Сава Катрафилов", включително: пътни настилки, знаци, маркировки, информационни табели, тротоари, градско обзавеждане, озеленяване и достъпна среда.					**1 271**				**1 271**						Функционална връзка между публичната и социалната зона на ИПГВР Инвестиционна програма 2014-2020, ПМС 192/29.07.2016 г. средства от Републикански бюджет.
Проект ЗВІІ -2.6.Проектиране и основен ремонт на сградата на Обединен детски комплекс, енергийно обследване, внедряване на мерки за енергийна ефективност и достъпна архитектурна среда. Дейност ЗВІІ -2.6.1.:СМР; Дейност ЗВІІ - 2.6.2.:Оборудване и обзавеждане					**0**		**0**		**0**						Не е отчетен напредък по този проект.

Проект ЗВІІ -2.7. Проектиране и основен ремонт и цялостно обновяване на ОУ „Хр. Ботев", енергийно обследване, внедряване на мерки за енергийна ефективност, благоустрояване и озеленяване на двор, спортни площадки, осветление и достъпна архитектурна среда. Дейност ЗВІІ -2.7.1.: - СМР - дейности (вкл. мерки за енергийна ефективност, благоустрояване на двор и спортни площадки); Дейност ЗВІІ -2.7.2.: - Оборудване и обзавеждане на училището	**ОПРР, ПО 1**				**4 192** 3 596 596	**4 074** 3 478 596	**118** 118 0								Инвестиционна програма на Община Търговище по ПО 1 на ОПРР 2014-2020, част от проект : „Обновяване и модернизиране на образователна инфраструктура”.
Проект ЗВІІ -2.8. Предоставяне на качествени услуги на гражданите и бизнеса и развитие на електронното управление в Община Търговище.					**0**	**0**	**0**		**0**						Не е отчетен напредък по този проект.

Проект ЗВІІ -2.9. Изграждане на кръгово кръстовище – бул. „Митрополит Андрей” – ул. „Поп Сава Катрафилов” с прилежаща зеленина, пътни настилки, тротоари, осветление и информационни табели.	**ОПРР, ПО 1**				**697**	**697**									Инвестиционна програма на Община Търговище по ПО 1 на ОПРР 2014-2020, част от проект : „Развитие, обновяване и модернизиране на градската среда в град Търговище”.
Проект ЗВІІ -2.10. Ремонт и реконструкция на ЦДГ №1 „Веселушко“ - енергийно обследване, внедряване на мерки за енергийна ефективност, благоустрояване на двор, детски площадки, оборудване, обзавеждане и достъпна архитектурна среда. Дейност ЗВІІ -2.10.1.:СМР; Дейност ЗВІІ -2.10.2.: Оборудване и обзавеждане					**498** 498		**66** 66		**432** 432						Изпълнен по Публична Инвестиционна програма 2014-2020 на Община Търговище със средства от Републикански бюджет и собствени средства.
Проект ЗВІІ -2.11. Проектиране, ремонт и реконструкция на Детска ясла №1 "Първи юни" - енергийно обследване,	**ОПРР, ПО 1**				**1 206**	**1 200**	**6**								Инвестиционна програма на Община Търговище по ПО 1 на ОПРР 2014-2020,

внедряване на мерки за енергийна ефективност, благоустрояване на двор, детски площадки оборудване, обзавеждане и достъпна архитектурна среда. Дейност ЗВІІ -2.11.1.:СМР; Дейност ЗВІІ - 2.11.2.:Оборудване и обзавеждане					1 132 74	1 126 74	6 0								част от проект : „Обновяване и модернизиране на образователна инфраструктура”.
Проект ЗВІІ -2.12. Подобряване на квалификацията и уменията на служителите в администрацията, както и на органите на местна власт и местно самоуправление за прилагане на ПЧП.					**0**	**0**		**0**							Не е отчетен напредък.
Проект ЗВІІ -2.13. Изграждане на зони за обществен отдих с модерни и обезопасени детски и спортни площадки на открито в междублокови пространства и градинки,					**500**				**500**						Публична инвестиционна програма Търговище 2014-2020

включително озеленяване, осветление, градско обзавеждане и видеонаблюдение.															
Проект ЗВІІ -2.14. Алтернативен транспорт в публична зона - изграждане на велоалеи в централна градска част, свързващи велоалеите в социална и икономическа зона, включително велостоянки.					**0**	**0**	**0**								Не е отчетен напредък.
Проект ЗВІІ -2.15. Ремонт, реконструкция,обновяване и оборудване на Читалище „Напредък” - внедряване на мерки за енергийна ефективност и достъпна среда за хора с увреждания.					**0**		**0**		**0**	**0**					Не е отчетен напредък.
Проект ЗВІІ -2.16. Подобряване на спортната инфраструктура, чрез проектиране, ремонт и преоборудване на спортна зала „Д.Стефанов” за мултифункционални спортове.					**17**			**17**							Изцяло собствени средства на Община Търговище

Проект ЗВII -2.17. Подобряване на спортната инфраструктура, чрез проектиране, ремонт и преоборудване на Учебно-тренировъчен център за мултифункционални спортове на закрито и открито.					**898**			**65**	**833**						Собствени средства и Средства от републикански бюджет
Проект ЗВII -2.18. Проектиране и ремонт на сградата на Драматичен театър Търговище					0	0			0				0		Театърът е държавна собственост Не е отчетен напредък
Зона за въздействие III „Зона с преобладаващ соц. характер (Жилищна зона)"															
Проект ЗВIII - 3.1.Проектиране на цялостно обновяване и благоустрояване на вторичен градски център – бул. „Сюрен", включително пътни настилки, тротоари, улично осветление, озеленяване и градско обзавеждане.	ОПРР, ПО 1				**892**	**862**	**30**								Инвестиционна програма на Община Търговище по ПО 1 на ОПРР 2014-2020, част от проект : „Развитие, обновяване и модернизиране на градската среда в град Търговище"

Проект ЗВІІІ - 3.2.Проектиране, основен ремонт и цялостно обновяване на сградата на IV ОУ „Иван Вазов" и ПГИЧЕ „М. Андрей", енергийно обследване, внедряване на мерки за енергийна ефективност, благоустрояване и озеленяване на двор, спортни площадки, осветление и достъпна архитектурна среда. Дейност ЗВІІІ - 3.2.1.: СМР - дейности (вкл. мерки за енергийна ефективност, благоустрояване на двор и спортни площадки); Дейност ЗВІІІ - 3.2.2.: Оборудване и обзавеждане на училищата					**0**	**0**	**0**		**0**						Не е отчетен напредък.
Проект ЗВІІІ -3.3. Реконструкция на входяща артерия ул. „Цар Освободител”, с прилежаща зеленина, улично осветление,					**1 272**				**1 272**						Средства по ПМС №348/18.12.2019 г.

информационни табели и изграждане на велоалея.															
Проект ЗВІІІ - 3.4.Проектиране и изграждане на автомобилна връзка между кв. 1 и кв. 6 по плана на „Запад 1”					**0**			**0**							Не е отчетен напредък
Проект ЗВІІІ -3.5. Проектиране, основен ремонт и обновяване на ЦДГ №9 "Приказка", ЖК „Запад" 2, енергийно обследване, внедряване на мерки за енергийна ефективност, достъпна архитектурна среда, благоустрояване на двор, детски площадки. Дейност ЗВІІІ - 3.5.1.: СМР; Дейност ЗВІІІ - 3.5.2.: Оборудване и обзавеждане	**ОПРР, ПО 1**				**1 303** 1 225	**1 303** 1 225 78										Инвестиционна програма на Община Търговище по ПО 1 на ОПРР 2014-2020, част от проект : „Обновяване и модернизиране на образователна инфраструктура”
Проект ЗВІІІ -3.6. Проектиране, основен ремонт и обновяване на ЦДГ №7"Снежанка", ЖК „Запад" 1, енергийно обследване, внедряване на мерки за	ОПРР, ПО 1				**1 690**	**1 684**	**6**								Инвестиционна програма на Община Търговище по ПО 1 на ОПРР 2014-2020, част от проект : „Обновяване и модернизиране на

енергийна ефективност, достъпна архитектурна среда, благоустрояване на двор, детски площадки. Дейност ЗВIII - 3.6.1.: СМР; Дейност ЗВIII - 3.6.2.: Оборудване и обзавеждане					1486 204	1 480 204	6 0							образователна инфраструктура”
Проект ЗВIII -3.7. Благоустрояване на двор, детски площадки, оборудване и обзавеждане.на Детска Ясла №3 "Мечо Пух", ЖК „Запад" 1. Дейност ЗВIII - 3.7.1.: СМР; Дейност ЗВIII - 3.7.2.: Оборудване и обзавеждане					**500**		**46**						**454**	Собствени средства и други донори.
Проект ЗВIII -3.8. Проектиране, цялостна реконструкция и разширение на ул. „3 март" от бул. „Трайко Китанчев" до връзката с околовръстния път, за подобряване градската среда в социална зона с озеленяване, пътни настилки, тротоари, улично	**ОПРР, ПО 1**				**1 179**	**1 178**	**1**							Инвестиционна програма на Община Търговище по ПО 1 на ОПРР 2014-2020, част от проект : „Развитие, обновяване и модернизиране на градската среда в град Търговище”.

осветление и градско обзавеждане.															
Проект ЗВІІІ -3.9.Комплексно проектиране и подобряване на градската среда в кв. „Запад 1”, в това число изграждане и възстановяване на обслужващи улици с подземна ВиК инфраструктура, пътни настилки, тротоари, табели и градско обзавеждане, благоустрояване и озеленяване на междублокови пространства, изграждане на мултифункционални спортни площадки на открито, детски площадки, пейки, беседки, осветление, видеонаблюдение. Дейност ЗВІІІ - 3.9.1.: ВиК инфраструктура;					**0**	**0**	**0**		**0**						Не е отчетен напредък.

Дейност ЗВІІІ - 3.9.2.: СМР- улици и благоустрояване на междублокови пространства.															
Проект ЗВІІІ - 3.10.Комплексно проектиране и подобряване на градската среда в кв. „Запад 2”, в това число изграждане и възстановяване на обслужващи улици с подземна ВиК инфраструктура, пътни настилки, тротоари, табели и градско обзавеждане, благоустрояване и озеленяване на междублокови пространства, изграждане на мултифункционални спортни площадки на открито, детски площадки, пейки, беседки, осветление, видеонаблюдение. Дейност ЗВІІІ - 3.10.1.: ВиК инфраструктура;	**ОПРР, ПО 1**				**1 170**	**1 170**									Инвестиционна програма на Община Търговище по ПО 1 на ОПРР 2014-2020, част от проект : „Развитие, обновяване и модернизиране на градската среда в град Търговище”.

Дейност ЗВІІІ - 3.10.2.: СМР-улици и благоустрояване на междублокови пространства.															
Проект ЗВІІІ - 3.11.Комплексно проектиране и подобряване на градската среда в кв. „Запад 3”, в това число изграждане и възстановяване на обслужващи улици с подземна ВиК инфраструктура, пътни настилки, тротоари, табели и градско обзавеждане, благоустрояване и озеленяване на междублокови пространства, изграждане на мултифункционални спортни площадки на открито, детски площадки, пейки, беседки, осветление, видеонаблюдение. Дейност					**0**		**0**		**0**						Не е отчетен напредък.

ЗВІІІ - 3.11.1.: ВиК инфраструктура; Дейност ЗВІІІ - 3.11.2.: СМР-улици и благоустрояване на междублокови пространства.															
Проект ЗВІІІ - 3.12.Проектиране и изграждане на нова събирателна улица, в т.ч. изграждане на подземна (ВиК) инфраструктура, пътни настилки, тротоари, прилежаща зеленина, улично осветление, градско обзавеждане, указателни табели и изграждане на мост над река Сива. Дейност ЗВІІІ - 3.12.1.: подземна (ВиК) инфраструктура; Дейност ЗВІІІ - 3.12.2.: СМР по изграждане на нова улица, мост над р. Сива и съпътстващи елементи на градската среда.					**0**	**0**	**0**		**0**						Не е отчетен напредък.

Проект ЗВІІІ -3.13.Обучение на домоуправители и граждани от кв.Запад-1, Запад-2 и Запад-3 за прилагане на Закона за етажната собственост и възможностите за обновяване на общите части на многофамилни жилищни сгради					**0**	**0**	**0**		**0**						Не е отчетен напредък.
Проект ЗВІІІ - 3.14.Алтернативен транспорт в социална зона - изграждане на вело-алеи и вело-стоянки.					**0**	**0**	**0**		**0**						Не е отчетен напредък.
Проект ЗВІІІ - 3.15.Проектиране, цялостна реконструкция и разширение на бул. „Трайко Китанчев" от ул. „3 март" до бул. „Цар Освободител", с прилежаща зеленина и вело-алеи, като елемент с обслужващи обществени функции, допълващ градската среда.	**ОПРР, ПО 1**				**1 607**	**1 389**	**218**								Инвестиционна програма на Община Търговище по ПО 1 (резервен списък) на ОПРР 2014-2020, част от проект : „Развитие, обновяване и модернизиране на градската среда в град Търговище- етап 2”. В изпълнение.

Проект ЗВІІІ -3.16. Зелена градска среда - проектиране и изграждане на нов парк с изкуствено езеро, многофункционални спортни и детски площадки, пешеходни алеи, парково обзавеждане-пейки, беседки, шадраван, кошчета за отпадъци, осветление, зона за разхождане на кучета, цветни градинки, достъпна среда и видеонаблюдение-кв.Запад 3.					**0**	**0**	**0**		**0**					Не е отчетен напредък.
Проект ЗВІІІ - 3.17.Предпроектно проучване и инженеринг на подземна (ВиК) инфраструктура и изграждане на улици, включително пътни настилки, тротоари, осветление, прилежаща зеленина, табели и градско обзавеждане в кв. Запад 2. Дейност ЗВІІІ - 3.17.1.: ВиК инфраструктура; Дейност ЗВІІІ - 3.17.2.: Изграждане на					**0**	**0**	**0**		**0**					Не е отчетен напредък.

улици и др.СМР дейности за градска среда-кв.306, 312 и 313 313.															
Проект 3BIII - 3.18.Предпроектно проучване и инженеринг на подземна (ВиК) инфраструктура и изграждане на улици, включително пътни настилки, тротоари, осветление, прилежаща зеленина, табели и градско обзавеждане в кв. Запад 3. Дейност 3BIII - 3.18.1.: ВиК инфраструктура; Дейност 3BIII - 3.18.2.: Изграждане на улици и др.СМР дейности за градска среда					**0**	**0**	**0**		**0**						Не е отчетен напредък.
Проект 3BIII - 3.19.Проектиране, изграждане, обзавеждане и оборудване на Музей и школа за изкуства в имот №					**0**	**0**	**0**		**0**						Не е отчетен напредък.

73626.508.143 (бивше военно поделение)															
Проект ЗВІІІ - 3.20.Проектиране и изграждане на Център за граждански инициативи и Занаятчийски център в имот № 73626.508.143 (бивше военно поделение)					**0**	**0**	**0**		**0**						Не е отчетен напредък.
Проект ЗВІІІ -3.21 Проектиране, изграждане и оборудване на Дневен център за социална рехабилитация и интеграция на хора с увреждания, включително спортно-възстановителен комплекс с плувен басейн и спортни площадки на открито в имот № 73626.508.143 (бивше военно поделение).					**0**	**0**	**0**		**0**						Не е отчетен напредък.
Проект ЗВІІІ - 3.22.Проектиране, изграждане, оборудване и обзавеждане на 10 броя социални жилища за маргинализирани групи в кв. Запад 3	**ОПРР, ПО 1**				**1 297**	**1 297**									Инвестиционна програма на Община Търговище по ПО 1 (основен списък) на ОПРР 2014-2020, част от проект : „Изграждане на съвременна жилищна среда за социално слаби

															семейства в община Търговище ”. **В изпълнение.**
ОБЩ БЮДЖЕТ ЗА ПРОЕКТИТЕ (ИПГВР)					**23 046**	**15 801**	**922**	**343**	**4 738**				**1 242**		
ДРУГИ ПРОЕКТИ, ДОПРИНАСЯЩИ ЗА ИЗПЪЛНЕНИЕТО НА ЦЕЛИТЕ И ПРИОРИТЕТИТЕ НА ИПГВР															
Група проекти Д-1: Обновяване и енергийна ефективност на МФЖС и обществени сгради					**15 029**					**15 029**					
Проект Д-1.1.: Основен ремонт, обновяване и енергийна ефективност на многофамилните жилищна сгради					15 029					15 029					Национална програма за енергийна ефективност на многофамилни жилищни сгради.
Група проекти Д-2: Обновяване на образователната инфраструктура					**2 014**		**14**			**2 000**					
Проект Д-2.1: Изграждане на детска градина №5 „Червена шапчица”, ул. „Любен Каравелов”№29 гр.Търговище					2 014		14			2 000					Програма за изграждане, пристрояване, надстрояване и реконструкция на детски ясли, детски градини и училища 2020-2022 на МОН

Група проекти Д-3: **Интеграция на маргинализирани групи и хора с увреждания**					**8 209**	**8 209**									
Проект Д-3.1: „Сигурност в общността” 3.1.1. Нов дневен център за подкрепа на деца с увреждания и техните семейства, гр.Търговище, ул. „Паисий”; 3.1.2. Ново преходно жилище за деца от 15 до 18-годишна възраст, гр.Търговище, кв. „Запад-3”; 3.1.3. Ново наблюдавано жилище за младежи от 18 до 21-годишна възраст, с капацитет 4, гр.Търговище, кв. „Запад-3”, бл.60; 3.1.4. Ремонт на Дневен център за деца с увреждания с включване на услуги за ЦСРИ, гр.Търговище, бул.	**ОПРР, ПО 5**				1 036	1036									ОП „Региони в растеж“ 2014-2020г., ПО 5 „Регионална социална инфраструктура” BG16RFOP001-5.001 - „Подкрепа за деинституционализация на грижите за деца“ (В изпълнение)

„Ал.Стамболийски” № 23; 3.1.5. Ремонт на Център за обществена подкрепа, гр.Търговище, бул. „Ал.Стамболийски”.															
Проект Д-3.2: „Алтернатива за живот” 3.2.1. Център за грижа на лица с психични разстройства, село Съединение, община Търговище; 3.2.2. Център за грижа на възрастни и хора в невъзможност за самообслужване, село Съединение, община Търговище.	**ОПРР, ПО 5**				947	947									ОП „Региони в растеж“ 2014-2020г., ПО 5 „Регионална социална инфраструктура” BG16RFOP001-5.002 - „Подкрепа за деинституционализация на социалните услуги за възрастни и хора с увреждания”
Проект Д-3.3: „Нови хоризонти”, който включва: 3.3.1. Обособяване на Център за почасово предоставяне на услуги за	**ОПРЧР**				500	500									ОП „Развитие на човешките ресурси” 2014-2020 BG05M9OP001-2.002 - Независим живот

социално включване в гр.Търговище.															
Проект Д-3.4: „С грижа за теб”, който включва: 3.4.1. Функциониране на Комплекс за здравни и социални услуги в общността, включващ предоставяне на 7 социални и здравни услуги, разпределени в два центъра: „Център за ранна интервенция на деца с увреждания” и „Център за консултиране, подкрепа и здраве в семейството”.	**ОПРЧР**				1 321	1 321									ОП „Развитие на човешките ресурси” 2014-2020 BG05M9OP001-2.004 - Услуги за ранно детско развитие (В изпълнение)
Проект Д-3.5: „Патронажна грижа”, който включва: 3.5.1. „Патронажна грижа за възрастни и лица с увреждания – компонент 2 – продължаваща грижа. 3.5.2. „Патронажна грижа за възрастни и лица с	**ОПРЧР**				730	730									ОП „Развитие на човешките ресурси” 2014-2020 BG05M9OP001-2.040 - Патронажна грижа за възрастни хора и лица с увреждания (В изпълнение)

увреждания – компонент 3 - подобряване на качеството на живот и възможностите за социално включване на хората с увреждания и възрастни хора. 3.5.3. „Патронажна грижа за възрастни и лица с увреждания – компонент 4 – подобряване качеството на живот и възможностите за социално включване на хората с увреждания и възрастните в общината, чрез осигуряване на мрежа от услуги в домашна.															
Проект Д-3.6: Осигуряване на топъл обяд в град Търговище и малките населени места”	**ОПРЧР**				3 675	3 675									ОП „Развитие на човешките ресурси” 2014-2020 BG05FMOP001-3.002 - "Осигуряване на топъл обяд - 2016-2020"
Група проекти Д-4: Градска среда					**2 472**			**266**	**1 042**				**1 164**		
Проект Д-4.1 „Подобряване на енергийната ефективност на система за външно					1 164								1 164		Възобновяема енергия, енергийна ефективност, енергийна сигурност”

изкуствено осветление на град Търговище – община Търговище“															финансирана от Финансовия механизъм на Европейското икономическо пространство (ФМ на ЕИП) 2014-2021 (Предстои изпълнение)
Проект Д-4.2 „Благоустрояване на кв.192 по плана на гр.Търговище”					1 042				1 042						Публична инвестиционна програма на община Търговище 2014-2020
Проект Д-4.3. Изграждане на мултифункционални спортни площадки на открито, детски площадки, пейки, беседки, осветление, видеонаблюдение					266			266							Изцяло собствени средства
Група проекти Д-5: Културна инфраструктура					**100**				**100**						
Проект Д-5.1 „Консервация на Базилика „Мисионис” №3”					100				100						Публична инвестиционна програма на община Търговище 2014-2020
Група проекти Д-6: Обучения за управленски екипи за организация и управление на проекти					**673**	**673**									

Проект Д-6.1. Функциониране на областен информационен център - Търговище	**ОПДУ, ПО 4**				303	303									ПО 4 „Техническа помощ за управлението на ЕСИФ” на Оперативна програма „Добро управление” 2014-2020
Проект Д-6.2. Функциониране на областен информационен център – Търговище 2019-2021	**ОПДУ, ПО 4**				370	370									ПО 4 „Техническа помощ за управлението на ЕСИФ” на Оперативна програма „Добро управление” 2014-2020
ОБЩО ДРУГИ ПРОЕКТИ					**28 497**	**8 882**	**14**	**266**	**1 142**	**17 029**			**1 164**		
ОБЩО ИПГВР + ДРУГИ ПРОЕКТИ					**51 543**	**24 683**	**936**	**609**	**5 880**	**17 029**			**2 406**		

ЗОНА ЗА ВЪЗДЕЙСТВИЕ I ЗОНА С ПОТЕНЦИАЛ ЗА ИКОНОМИЧЕСКО РАЗВИТИЕ (ПРОМИШЛЕНА БИЗНЕС ЗОНА)

Проект ЗВІ – 1.1. Изграждане на Приют за бездомни животни.

Статус: Частично изпълнен 2014 г.

Източник на финансиране: Собствени средства и средства от Републикански бюджет.

Размер на инвестицията: 75 179,00 лв.

Източник на информацията: Община Търговище

Проект ЗВІ -1.2. Проектиране и изграждане на две площадки за сепариращи инсталации за битови отпадъци и за компостиращи инсталации за зелени (растителни) и биоразградими отпадъци от домакинствата и 2 площадки за строителни и едрогабаритни отпадъци.

Статус: Частично изпълнен 2016г. - 2017 г.

Източник на финансиране: Собствени средства и средства от други донори.

Размер на инвестицията: 1 168 812,00 лв.

Източник на информацията: Община Търговище

Проект ЗВІ - 1.3. Корекция на река Врана и изграждане на мост над реката за достъп до ПСОВ - Търговище. Дейност ЗВІ -1.3.1.: Проектиране и изграждане на подпорни стени на р. Врана (урегулиране на реката) в производствена зона от ул. „Гълъбец" до ПСОВ – кв. 23 по плана на промишлена зона. Дейност ЗВІ-1.3.2.: Изграждане на предвидения в ПУП на промишлена зона – мост на р. Врана, свързващ кв. 23 с южна част на зоната и осигуряващ достъп до ПСОВ.

Статус: Частично изпълнен 2019г.

Източник на финансиране: Изцяло собствени средства, авариен ремонт на подпорните стени на река Врана.

Размер на инвестицията: 261 005,00 лв.

Източник на информацията: Община Търговище

Проект ЗВІ-1.4. Изграждане на обслужваща улица с подземна ВиК инфраструктура, пътни настилки, прилежаща зеленина, улично осветление и информационни табели, предвидена в действащ ПУП на промишлена зона – северен бряг р. Врана към кв. 10 и кв. 11. Дейност ЗВІ -1.4.1.: Изграждане на подземна ВиК инфраструктура. Дейност ЗВІ -1.4.2.: Изграждане на обслужваща улица, пътни настилки, прилежаща зеленина, улично осветление.

Статус: Не е отчетен напредък.

Идентифициране на причини: Липса на проектна готовност и наличие на финансови ограничения - липса на финансиране за подобен тип проекти.

Проект ЗВІ -1.6. Алтернативен транспорт в промишлена зона - изграждане на велоалеи с озеленяване, места за отдих и велостоянки до предприятията.

Статус: Не е отчетен напредък.

Идентифициране на причини: Липса на проектна готовност и наличие на финансови ограничения - липса на финансиране за подобен тип проекти.

Проект ЗВІ -1.7. Благоустрояване и обемно архитектурно решение на гаров площад– кв. 4 по проект на промишлена зона, в това число: Дейност ЗВІ -1.7.1.: Проектиране и изграждане на подземна ВиК инфраструктура; Дейност ЗВІ - 1.7.2.:Проектиране и изграждане на пътни настилки, тротоари, достъпна архитектурна среда, градско обзавеждане - табели, кошчета за отпадъци и др. елементи, осветление, видеонаблюдение, озеленяване - градинка и зелен остров,

изграждане на обществен паркинг и велостоянка; Дейност ЗВІ -1.7.3.: Саниране на прилежащ сграден фонд, собственост на БДЖ.

Статус: Не е отчетен напредък.

Идентифициране на причини: Липса на проектна готовност и липса на частни инвестиции на БДЖ за саниране на прилежащата сграда и терен.

Проект ЗВІ -1.8. Проектиране и изграждане на входяща главна артерия в гр. Търговище от Русе, Разград и връзка с АМ „Черно море", с прилежаща зеленина, осветление и информационни табели.

Статус: Не е отчетен напредък.

Идентифициране на причини: Липса на проектна готовност. Наличие на финансови ограничения - липса на финансиране за подобен тип проекти.

ЗОНА ЗА ВЪЗДЕЙСТВИЕ II ЗОНА НА ПУБЛИЧНИ ФУНКЦИИ С ВИСОКА ОБЩЕСТВЕНА ЗНАЧИМОСТ (ЦЕНТЪР)

Проект ЗВІІ -2.1. Преустройство на сградата на бивша Земеделска банка в изложбени зали, внедряване на мерки за енергийна ефективност ,оборудване и Обзавеждане.

Статус: Не е отчетен напредък.

Идентифициране на причини: Причините са комплексни, поради факта, че сградата на бившата земеделска банка е архитектурен паметник на културата с местно значение, е много трудно осигуряването на възможности за финансиране.

Проект 3ВІІ -2.2. Проектиране, реконструкция и разширение на ул. „Гладстон" и ул. „Велико Търново" от ул. „В. Левски" до бул. „М. Андрей" за подобряване на градската среда в зона с обслужващи обществени функции - района на общинския пазар, включително проектиране на велоалея, тротоари и градско обзавеждане.

Статус: Приключен.

Източник на финансиране: Приоритетна ос 1 на ОП „Региони в растеж" 2014-2020 г. и Административен договор за предоставяне на безвъзмездна финансова помощ № № BG16RFOP001-1.033-0002-C01, №РД-02-37-91 от 03.05.2017 г. Процедура за предоставяне на безвъзмездна финансова помощ: BG16RFOP001-1.033 „Изпълнение на Интегрирани планове за градско възстановяване и развитие 2014-2020 – Търговище", част от процедура BG16RFOP001-1.001-039 „Изпълнение на интегрирани планове за градско възстановяване и развитие 2014-2020" по Оперативна програма „Региони в растеж" 2014-2020. Част от Проект: № BG16RFOP001-1.033-0002 „Развитие, обновяване и модернизиране на градската среда в град Търговище".

Размер на инвестицията: 946 820,42 лв. за СМР – БФП и 10 387,34 лв. – собствено съфинансиране.

Период на изпълнение: 20 месеца.

Източник на информацията: ИСУН и Община Търговище.

Проект 3ВІІ -2.3. Проектиране и реконструкция на ул. "Кюстенджа" от кръстовището с ул. "Отец Паисий" до ул. "Васил Левски", включително: нови пътни настилки, знаци, маркировки, информационни табели, тротоари, градско обзавеждане, озеленяване и достъпна архитектурна среда.

Статус: Приключен.

Източник на финансиране: Средства от Републикански бюджет.

Размер на инвестицията: 210 000,00 лв.

Източник на информацията: Община Търговище.

Проект 3ВІІ -2.4. Проектиране и реконструкция на ул. „П. Р. Славейков" и на

кръстовището й с ул. „3-ти март” и бул. „Митрополит Андрей”, включително: пътни настилки, тротоари, светофарна уредба, достъпна среда, озеленяване и градско обзавеждане.

Статус: Приключен.

Източник на финансиране: Собствени Средства от средства от Републикански бюджет.

Размер на инвестицията: 185 000,00 лв.

Източник на информацията: Община Търговище.

Проект ЗВП -2.5. Проектиране и изграждане на ул. "Поп Сава Катрафилов", включително: пътни настилки, знаци, маркировки, информационни табели, тротоари, градско обзавеждане, озеленяване и достъпна среда – Функционална връзка между публичната и социалната зона на ИПГВР.

Статус: Приключен.

Източник на финансиране: Инвестиционна програма 2014-2020, ПМС 192/29.07.2016 г. средства от Републикански бюджет.

Размер на инвестицията: 1 271 465,00 лв.

Източник на информацията: Община Търговище.

Проект ЗВП -2.6.Проектиране и основен ремонт на сградата на Обединен детски комплекс, енергийно обследване, внедряване на мерки за енергийна ефективност и достъпна архитектурна среда. Дейност ЗВП -2.6.1.:СМР; Дейност ЗВП - 2.6.2.: Оборудване и обзавеждане.

Статус: Не е отчетен напредък.

Идентифициране на причини: Липса на проектна готовност и наличие на финансови ограничения - липса на финансиране.

Проект ЗВП -2.7. Проектиране и основен ремонт и цялостно обновяване на ОУ „Хр. Ботев", енергийно обследване, внедряване на мерки за енергийна ефективност, благоустрояване и озеленяване на двор, спортни площадки, осветление и достъпна архитектурна среда. Дейност ЗВП -2.7.1.: - СМР - дейности (вкл. мерки за енергийна ефективност, благоустрояване на двор и спортни площадки); Дейност ЗВП -2.7.2.: - Оборудване и обзавеждане на училището.

Статус: Приключен.

Източник на финансиране: Приоритетна ос 1 на ОП „Региони в растеж” 2014-2020 г. и Административен договор за предоставяне на безвъзмездна финансова помощ № BG16RFOP001-1.033-0001-C01, №РД-02-37-254 от 14.11.2016 г. Част от Проект: №BG16RFOP001-1.033-0001 „Обновяване и модернизиране на общинската образователна инфраструктура”. Процедура за предоставяне на безвъзмездна финансова помощ: BG16RFOP001-1.033 „Изпълнение на Интегрирани планове за градско възстановяване и развитие 2014-2020 – Търговище”, част от процедура BG16RFOP001-1.001-039 „Изпълнение на интегрирани планове за градско възстановяване и развитие 2014-2020” по Оперативна програма „Региони в растеж” 2014-2020.

Размер на инвестицията: 3 478 157, 67 лв. за СМР – БФП, 118 323,42 лв. – собствен принос за СМР. 595 672,56 лв. за оборудване и обзавеждане - БФП.

Период на изпълнение: 30 месеца.

Източник на информацията: ИСУН и Община Търговище.

Проект ЗВП -2.8. Предоставяне на качествени услуги на гражданите и бизнеса и развитие на електронното управление в Община Търговище.

Статус: Не е отчетен напредък.

Идентифициране на причини: Недостиг на собствени средства.

Проект ЗВП -2.9. Изграждане на кръгово кръстовище – бул. „Митрополит Андрей” – ул. „Поп Сава Катрафилов” с прилежаща зеленина, пътни настилки, тротоари, осветление и информационни табели.

Статус: Приключен.

Източник на финансиране: Приоритетна ос 1 на ОП „Региони в растеж” 2014-2020 г. и Административен договор за предоставяне на безвъзмездна финансова помощ № № BG16RFOP001-1.033-0002-C01, №РД-02-37-91 от 03.05.2017 г. Процедура за предоставяне на безвъзмездна финансова помощ: BG16RFOP001-1.033 „Изпълнение на Интегрирани планове за градско възстановяване и развитие 2014-2020 – Търговище”, част от процедура BG16RFOP001-1.001-039 „Изпълнение на интегрирани планове за градско възстановяване и развитие 2014-2020” по Оперативна програма „Региони в

растеж” 2014-2020. Част от Проект: № BG16RFOP001-1.033-0002 „Развитие, обновяване и модернизиране на градската среда в град Търговище”.

Размер на инвестицията: 696 897,15 лв. за СМР – БФП.

Период на изпълнение: 20 месеца.

Източник на информацията: ИСУН и Община Търговище.

Проект ЗВП -2.10. Ремонт и реконструкция на ЦДГ №1 „Веселушко“ - енергийно обследване, внедряване на мерки за енергийна ефективност, благоустрояване на двор, детски площадки, оборудване, обзавеждане и достъпна архитектурна среда. Дейност ЗВП -2.10.1.: СМР; Дейност ЗВП -2.10.2.: Оборудване и обзавеждане.

Източник на финансиране: Публична инвестиционна програма 2014-2020 на Община Търговище.

Размер на инвестицията: 497 958,00 лв.

Източник на информацията: Община Търговище.

Проект ЗВП -2.11. Проектиране, ремонт и реконструкция на Детска ясла №1 "Първи юни" - енергийно обследване, внедряване на мерки за енергийна ефективност, благоустрояване на двор, детски площадки оборудване, обзавеждане и достъпна архитектурна среда. Дейност ЗВП -2.11.1.: СМР; Дейност ЗВП 2.11.2.: Оборудване и обзавеждане.

Статус: Приключен.

Източник на финансиране: Приоритетна ос 1 на ОП „Региони в растеж” 2014-2020 г. и Административен договор за предоставяне на безвъзмездна финансова помощ № BG16RFOP001-1.033-0001-C01, №РД-02-37-254 от 14.11.2016 г. Част от Проект: №BG16RFOP001-1.033-0001 „Обновяване и модернизиране на общинската образователна инфраструктура”. Процедура за предоставяне на безвъзмездна финансова помощ: BG16RFOP001-1.033 „Изпълнение на Интегрирани планове за градско възстановяване и развитие 2014-2020 – Търговище”, част от процедура BG16RFOP001-

1.001-039 „Изпълнение на интегрирани планове за градско възстановяване и развитие 2014-2020” по Оперативна програма „Региони в растеж” 2014-2020.
Размер на инвестицията: 1 125 752,74 лв. за СМР – БФП, 6 344,42 лв. – собствен принос за СМР. 73 503,14 лв. за оборудване и обзавеждане - БФП.

Период на изпълнение: 30 месеца.

Източник на информацията: ИСУН и Община Търговище.

Проект ЗВП -2.12. Подобряване на квалификацията и уменията на служителите в администрацията, както и на органите на местна власт и местно самоуправление за прилагане на ПЧП.
Статус: Не е отчетен напредък.

Идентифициране на причини: Недостиг на средства и подходящи програми.

Проект ЗВП -2.13. Изграждане на зони за обществен отдих с модерни и обезопасени детски и спортни площадки на открито в междублокови пространства и градинки, включително озеленяване, осветление, градско обзавеждане и видеонаблюдение.
Източник на финансиране: Публична инвестиционна програма 2014-2020 на Община Търговище.
Размер на инвестицията: 497 958,00 лв.

Източник на информацията: Община Търговище

Проект ЗВП -2.14. Алтернативен транспорт в публична зона - изграждане на велоалеи в централна градска част, свързващи велоалеите в социална и икономическа зона, включително велостоянки.
Статус: Не е отчетен напредък.

Идентифициране на причини: Липса на проектна готовност и наличие на финансови ограничения - липса на финансиране.

Проект ЗВП -2.15. Ремонт, реконструкция,обновяване и оборудване на Читалище „Напредък” - внедряване на мерки за енергийна ефективност и достъпна среда за хора с увреждания.

Статус: Не е отчетен напредък.

Идентифициране на причини: Липса на проектна готовност и наличие на финансови ограничения - липса на финансиране и инициатива.

Проект ЗВП -2.16. Подобряване на спортната инфраструктура, чрез проектиране, ремонт и преоборудване на спортна зала „Д.Стефанов” за мултифункционални спортове.

Източник на финансиране: Собствени средства на Община Търговище.
Размер на инвестицията: 16 999,00 лв.

Източник на информацията: Община Търговище.

Проект ЗВП -2.17. Подобряване на спортната инфраструктура, чрез проектиране, ремонт и преоборудване на Учебно-тренировъчен център за мултифункционални спортове на закрито и открито.

Източник на финансиране: Средства от Републикански бюджет.
Размер на инвестицията: 898 000,00 лв.

Източник на информацията: Община Търговище.

Проект ЗВП -2.18. Проектиране и ремонт на сградата на Драматичен театър Търговище.

Статус: Не е отчетен напредък.

Идентифициране на причини: Липса на проектна готовност и наличие на финансови ограничения - липса на финансиране и инициатива. Сградата на Драматичен театър гр.Търговище е държавна собственост.

ЗОНА ЗА ВЪЗДЕЙСТВИЕ III ЗОНА С ПРЕОБЛАДАВАЩ СОЦИАЛЕН ХАРАКТЕР

(ЖИЛИЩНА ЗОНА)

Проект ЗВІІІ -3.1.Проектиране на цялостно обновяване и благоустрояване на вторичен градски център – бул. „Сюрен”, включително пътни настилки, тротоари, улично осветление, озеленяване и градско обзавеждане”.

Статус: Приключен.

Източник на финансиране: Приоритетна ос 1 на ОП „Региони в растеж” 2014-2020 г. и Административен договор за предоставяне на безвъзмездна финансова помощ № № BG16RFOP001-1.033-0002-C01, №РД-02-37-91 от 03.05.2017 г. Процедура за предоставяне на безвъзмездна финансова помощ: BG16RFOP001-1.033 „Изпълнение на Интегрирани планове за градско възстановяване и развитие 2014-2020 – Търговище”, част от процедура BG16RFOP001-1.001-039 „Изпълнение на интегрирани планове за градско възстановяване и развитие 2014-2020” по Оперативна програма „Региони в растеж” 2014-2020. Част от Проект: № BG16RFOP001-1.033-0002 „Развитие, обновяване и модернизиране на градската среда в град Търговище”.

Размер на инвестицията: 862 137,47 лв. за СМР – БФП и 29 648,82 лв. – собствено съфинансиране.

Период на изпълнение: 20 месеца.

Източник на информацията: ИСУН и Община Търговище.

Проект ЗВІІІ -3.2.Проектиране, основен ремонт и цялостно обновяване на сградата на IV ОУ „Иван Вазов" и ПГИЧЕ „М. Андрей", енергийно обследване, внедряване на мерки за енергийна ефективност, благоустрояване и озеленяване на двор, спортни площадки, осветление и достъпна архитектурна среда. Дейност ЗВІІІ - 3.2.1.: СМР - дейности (вкл. мерки за енергийна ефективност, благоустрояване на двор и спортни площадки); Дейност ЗВІІІ - 3.2.2.: Оборудване и обзавеждане на училищата.

Статус: Не е отчетен напредък.

Идентифициране на причини: Отпаднала необходимост от реализирането на проекта, поради намаляване на броя на учениците и закриване на ПГИЧЕ.

Проект ЗВІІІ -3.3. Реконструкция на входяща артерия ул. „Цар Освободител”, с прилежаща зеленина, улично осветление, информационни табели и изграждане на велоалея.

Статус: Приключен.

Източник на финансиране: Инвестиционна програма 2014-2020, ПМС 348/18.12.2019 г. средства от Републикански бюджет.

Размер на инвестицията: 1 271 800,00 лв.

Източник на информацията: Община Търговище.

Проект ЗВІІІ -3.4.Проектиране и изграждане на автомобилна връзка между кв. 1 и кв. 6 по плана на „Запад 1”.

Статус: Не е отчетен напредък.

Идентифициране на причини: Липса на проектна готовност и липса на финансиране.

Проект ЗВІІІ -3.5. Проектиране, основен ремонт и обновяване на ЦДГ №9 "Приказка", ЖК „Запад" 2, енергийно обследване, внедряване на мерки за енергийна ефективност, достъпна архитектурна среда, благоустрояване на двор, детски площадки. Дейност ЗВІІІ - 3.5.1.: СМР; Дейност ЗВІІІ - 3.5.2.: Оборудване и обзавеждане.

Статус: Приключен.

Източник на финансиране: Приоритетна ос 1 на ОП „Региони в растеж” 2014-2020 г. и Административен договор за предоставяне на безвъзмездна финансова помощ № BG16RFOP001-1.033-0001-C01, №РД-02-37-254 от 14.11.2016 г. Част от Проект: №BG16RFOP001-1.033-0001 „Обновяване и модернизиране на общинската образователна инфраструктура”. Процедура за предоставяне на безвъзмездна финансова помощ: BG16RFOP001-1.033 „Изпълнение на Интегрирани планове за градско възстановяване и развитие 2014-2020 – Търговище”, част от процедура BG16RFOP001-1.001-039 „Изпълнение на интегрирани планове за градско възстановяване и развитие 2014-2020” по Оперативна програма „Региони в растеж” 2014-2020.

Размер на инвестицията: 1 224 884,80 лв. за СМР – БФП и 78 035,66 лв. за оборудване и обзавеждане - БФП.

Период на изпълнение: 30 месеца.

Източник на информацията: ИСУН и Община Търговище.

Проект ЗВІІІ -3.6. Проектиране, основен ремонт и обновяване на ЦДГ №7"Снежанка", ЖК „Запад" 1, енергийно обследване, внедряване на мерки за енергийна ефективност, достъпна архитектурна среда, благоустрояване на двор, детски площадки. Дейност ЗВІІІ - 3.6.1.: СМР; Дейност ЗВІІІ - 3.6.2.: Оборудване и обзавеждане.

Статус: Приключен.

Източник на финансиране: Приоритетна ос 1 на ОП „Региони в растеж" 2014-2020 г. и Административен договор за предоставяне на безвъзмездна финансова помощ № BG16RFOP001-1.033-0001-C01, №РД-02-37-254 от 14.11.2016 г. Част от Проект: №BG16RFOP001-1.033-0001 „Обновяване и модернизиране на общинската образователна инфраструктура". Процедура за предоставяне на безвъзмездна финансова помощ: BG16RFOP001-1.033 „Изпълнение на Интегрирани планове за градско възстановяване и развитие 2014-2020 – Търговище", част от процедура BG16RFOP001-1.001-039 „Изпълнение на интегрирани планове за градско възстановяване и развитие 2014-2020" по Оперативна програма „Региони в растеж" 2014-2020.

Размер на инвестицията: 1 479 762,65 лв. за СМР - БФП, собствено финансиране – 5 672,30 лв. 203 693,68 лв. за оборудване и обзавеждане - БФП.

Период на изпълнение: 30 месеца.

Източник на информацията: ИСУН и Община Търговище.

Проект ЗВІІІ -3.7. Благоустрояване на двор, детски площадки, оборудване и обзавеждане.на Детска Ясла №3 "Мечо Пух", ЖК „Запад" 1. Дейност ЗВІІІ - 3.7.1.: СМР; Дейност ЗВІІІ - 3.7.2.: Оборудване и обзавеждане.

Статус: Приключен.

Източник на финансиране: Собствени средства на Община търговище и от други донори.

Размер на инвестицията: 500 000,00 лв.

Източник на информацията: Община Търговище.

Проект ЗВІІІ -3.8. Проектиране, цялостна реконструкция и разширение на ул. „3 март" от бул. „Трайко Китанчев" до връзката с околовръстния път, за подобряване градската среда в социална зона с озеленяване, пътни настилки, тротоари, улично осветление и градско обзавеждане.

Статус: Приключен.

Източник на финансиране: Приоритетна ос 1 на ОП „Региони в растеж" 2014-2020 г. и Административен договор за предоставяне на безвъзмездна финансова помощ № № BG16RFOP001-1.033-0002-C01, №РД-02-37-91 от 03.05.2017 г. Процедура за предоставяне на безвъзмездна финансова помощ: BG16RFOP001-1.033 „Изпълнение на Интегрирани планове за градско възстановяване и развитие 2014-2020 – Търговище", част от процедура BG16RFOP001-1.001-039 „Изпълнение на интегрирани планове за градско възстановяване и развитие 2014-2020" по Оперативна програма „Региони в растеж" 2014-2020. Част от Проект: № BG16RFOP001-1.033-0002 „Развитие, обновяване и модернизиране на градската среда в град Търговище".

Размер на инвестицията: 1 178 231,00 лв. за СМР – БФП и 849,00 лв. – собствено съфинансиране.

Период на изпълнение: 20 месеца.

Източник на информацията: ИСУН и Община Търговище.

Проект ЗВІІІ -3.9.Комплексно проектиране и подобряване на градската среда в кв. „Запад 1", в това число изграждане и възстановяване на обслужващи улици с подземна ВиК инфраструктура, пътни настилки, тротоари, табели и градско обзавеждане, благоустрояване и озеленяване на междублокови пространства, изграждане на мултифункционални спортни площадки на открито, детски площадки, пейки, беседки, осветление, видеонаблюдение. Дейност ЗВІІІ - 3.9.1.: ВиК

инфраструктура; Дейност ЗВІІІ - 3.9.2.: СМР-улици и благоустрояване на междублокови пространства.

Статус: Не е отчетен напредък.

Идентифициране на причини: Липса на проектна готовност и липса на финансиране.

Проект ЗВІІІ -3.10.Комплексно проектиране и подобряване на градската среда в кв.„Запад 2", в това число изграждане и възстановяване на обслужващи улици с подземна ВиК инфраструктура, пътни настилки, тротоари, табели и градско обзавеждане, благоустрояване и озеленяване на междублокови пространства, изграждане на мултифункционални спортни площадки на открито, детски площадки, пейки, беседки, осветление, видеонаблюдение. Дейност ЗВІІІ - 3.10.1.: ВиК инфраструктура; Дейност ЗВІІІ - 3.10.2.: СМР-улици и благоустрояване на междублокови пространства.

Статус: Приключен.

Източник на финансиране: Приоритетна ос 1 на ОП „Региони в растеж" 2014-2020 г. и Административен договор за предоставяне на безвъзмездна финансова помощ № № BG16RFOP001-1.033-0002-C01, №РД-02-37-91 от 03.05.2017 г. Процедура за предоставяне на безвъзмездна финансова помощ: BG16RFOP001-1.033 „Изпълнение на Интегрирани планове за градско възстановяване и развитие 2014-2020 – Търговище", част от процедура BG16RFOP001-1.001-039 „Изпълнение на интегрирани планове за градско възстановяване и развитие 2014-2020" по Оперативна програма „Региони в растеж" 2014-2020. Част от Проект: № BG16RFOP001-1.033-0002 „Развитие, обновяване и модернизиране на градската среда в град Търговище".

Размер на инвестицията: 1 169 549,52 лв. за СМР – БФП.

Период на изпълнение: 20 месеца.

Източник на информацията: ИСУН и Община Търговище.

Проект ЗВІІІ -3.11.Комплексно проектиране и подобряване на градската среда в кв.„Запад 3", в това число изграждане и възстановяване на обслужващи улици с подземна ВиК инфраструктура, пътни настилки, тротоари, табели и градско обзавеждане, благоустрояване и озеленяване на междублокови пространства,

изграждане на мултифункционални спортни площадки на открито, детски площадки, пейки, беседки, осветление, видеонаблюдение. Дейност ЗВІІІ - 3.11.1.: ВиК инфраструктура; Дейност ЗВІІІ - 3.11.2.: СМР-улици и благоустрояване на междублокови пространства.

Статус: Не е отчетен напредък.

Идентифициране на причини: Липса на проектна готовност и недостиг на собствени средства.

Проект ЗВІІІ -3.12.Проектиране и изграждане на нова събирателна улица, в т.ч. изграджане на подземна (ВиК) инфраструктура, пътни настилки, тротоари, прилежаща зеленина, улично осветление, градско обзавеждане, указателни табели и изграждане на мост над река Сива. Дейност ЗВІІІ - 3.12.1.: подземна (ВиК) инфраструктура; Дейност ЗВІІІ - 3.12.2.: СМР по изграждане на нова улица, мост над р. Сива и съпътстващи елементи на градската среда.

Статус: Не е отчетен напредък.

Идентифициране на причини: Липса на проектна готовност и недостиг на собствени средства.

Проект ЗВІІІ -3.13.Обучение на домоуправители и граждани от кв.Запад-1, Запад-2 и Запад-3 за прилагане на Закона за етажната собственост и възможностите за обновяване на общите части на многофамилни жилищни сгради.

Статус: Не е отчетен напредък.

Идентифициране на причини: Липса на финансиране.

Проект ЗВІІІ -3.14.Алтернативен транспорт в социална зона - изграждане на велоалеи и велостоянки.

Статус: Не е отчетен напредък.

Идентифициране на причини: Липса на финансиране.

Проект ЗВІІІ -3.15.Проектиране, цялостна реконструкция и разширение на бул. „Трайко Китанчев" от ул. „3 март" до бул. „Цар Освободител", с прилежаща зеленина и вело-алеи, като елемент с обслужващи обществени функции, допълващ градската среда.

Статус: В изпълнение.

Източник на финансиране: Приоритетна ос 1 на ОП „Региони в растеж” 2014-2020 г. и Административен договор за предоставяне на безвъзмездна финансова помощ № BG16RFOP001-1.033-0003-C01, №РД-02-37-53 от 14.08.2020 г. Процедура за предоставяне на безвъзмездна финансова помощ: BG16RFOP001-1.033 „Изпълнение на Интегрирани планове за градско възстановяване и развитие 2014-2020 – Търговище”, част от процедура BG16RFOP001-1.001-039 „Изпълнение на интегрирани планове за градско възстановяване и развитие 2014-2020” по Оперативна програма „Региони в растеж” 2014-2020. Част от Проект: № BG16RFOP001-1.033-0003 „Развитие, обновяване и модернизиране на градската среда в град Търговище – етап 2”.

Размер на инвестицията: 1 388 536,55 лв. за СМР – БФП и 218 030,47 – собствено съфинансиране.

Период на изпълнение: 19 месеца.

Източник на информацията: ИСУН и Община Търговище.

Проект ЗВПИ -3.16. Зелена градска среда - проектиране и изграждане на нов парк с изкуствено езеро, многофункционални спортни и детски площадки, пешеходни алеи, парково обзавеждане-пейки, беседки, шадраван, кошчета за отпадъци, осветление, зона за разхождане на кучета, цветни градинки, достъпна среда и видеонаблюдение.

Статус: Не е отчетен напредък.

Идентифициране на причини: Липса на проектна готовност и недостиг на собствени средства.

Проект ЗВПИ -3.17.Предпроектно проучване и инженеринг на подземна (ВиК) инфраструктура и изграждане на улици, включително пътни настилки, тротоари, осветление, прилежаща зеленина, табели и градско обзавеждане в кв. Запад 2,кв.306,312,313. Дейност ЗВПИ - 3.17.1.: ВиК инфраструктура; Дейност ЗВПИ - 3.17.2.: Изграждане на улици и др.СМР дейности за градска среда.

Статус: Не е отчетен напредък.

Идентифициране на причини: Липса на проектна готовност и недостиг на собствени средства.

Проект ЗВІІІ -3.18.Предпроектно проучване и инженеринг на подземна (ВиК) инфраструктура и изграждане на улици, включително пътни настилки, тротоари, осветление, прилежаща зеленина, табели и градско обзавеждане в кв. Запад 3. Дейност ЗВІІІ - 3.18.1.: ВиК инфраструктура; Дейност ЗВІІІ - 3.18.2.: Изграждане на улици и др.СМР дейности за градска среда.

Статус: Не е отчетен напредък.

Идентифициране на причини: Липса на проектна готовност и недостиг на собствени средства.

Проект ЗВІІІ -3.19.Проектиране, изграждане, обзавеждане и оборудване на Музей и школа за изкуства в имот № 73626.508.143 (бивше военно поделение).

Статус: Не е отчетен напредък.

Идентифициране на причини: Липса на проектна готовност и липса на инвестиционни интереси.

Проект ЗВІІІ -3.20.Проектиране и изграждане на Център за граждански инициативи и Занаятчийски център в имот № 73626.508.143 (бивше военно поделение).

Статус: Не е отчетен напредък.

Идентифициране на причини: Липса на проектна готовност и липса на инвестиционни интереси.

Проект ЗВІІІ -3.21. Проектиране, изграждане и оборудване на Дневен център за социална рехабилитация и интеграция на хора с увреждания, включително спортно-възстановителен комплекс с плувен басейн и спортни площадки на открито в имот № 73626.508.143 (бивше военно поделение).

Статус: Не е отчетен напредък.

Идентифициране на причини: Липса на проектна готовност и липса на инвестиционни интереси.

Проект ЗВІІІ -3.22.Проектиране, изграждане, оборудване и обзавеждане на 10 броя социални жилища за маргинализирани групи в кв. Запад 3.

Статус: В изпълнение.

Източник на финансиране: Приоритетна ос 1 на ОП „Региони в растеж" 2014-2020 г. и Административен договор за предоставяне на безвъзмездна финансова помощ №BG16RFOP001-1.033-0004-C01, №РД-02-37-54 от 14.08.2020 г. Проект: „Изграждане на съвременна жилищна среда за социално слаби семейства в община Търговище "

Процедура за предоставяне на безвъзмездна финансова помощ: BG16RFOP001-1.033 „Изпълнение на Интегрирани планове за градско възстановяване и развитие 2014-2020 – Търговище", част от процедура BG16RFOP001-1.001-039 „Изпълнение на интегрирани планове за градско възстановяване и развитие 2014-2020" по Оперативна програма „Региони в растеж" 2014-2020.

Размер на инвестицията: 1 296 531,00 лв. – БФП.

Период на изпълнение: 30 месеца.

Източник на информацията: ИСУН и Община Търговище.

Други проекти, допринасящи за изпълнението на целите и приоритетите на ИПГВР

Проект Д-1.1: Основен ремонт, обновяване и енергийна ефективност на многофамилни жилищни сгради.

1.1.1. Жилищна сграда на бул. „Цар Освободител"№ 30;

1.1.2. Жилищна сграда кв.Запад – 2 , бл.25;

1.1.3. Жилищна сграда на бул. „Митрополит Андрей" бл.85;

1.1.4. Жилищна сграда на ул. „Кюстенджа" №79;

1.1.5. Жилищна сграда на ул. „Република" №24 и №25;

1.1.6. Жилищна сграда на ул. „Цар Симеон" №4;

1.1.7. Жилищна сграда на ул. „Цар Освободител” №32 А;

1.1.8. Жилищна сграда на ул. „Цар Освободител” №32 Б;

1.1.9. Жилищна сграда на ул. „Цар Освободител” №32 В;

1.1.10. Жилищна сграда на ул. „Цар Освободител” №32 Г;

1.1.11. Жилищна сграда на ул. „Бузлуджа” № 1-3;

1.1.12. Жилищна сграда кв. „Запад-2” бл.53;

1.1.13. Жилищна сграда на ул. „Кюстенджа” №4,6,8;

1.1.14. Жилищна сграда на ул. „Бенковски” №7;

1.1.15. Жилищна сграда на ул. „Цар Освободител” №36;

1.1.16. Жилищна сграда на бул. „Митрополит Андрей” №83;

1.1.17. Жилищна сграда на ул. „Скопие” №16;

1.1.18. Жилищна сграда на ул. „Палаузов” №8;

Статус: Приключил.

Източник на финансиране: *НПЕЕМФЖС*

Размер на инвестицията: 15 029 017,56 лв.

Източник на информацията: Община Търговище.

Проект Д-2.1: Изграждане на детска градина №5 „Червена шапчица”, ул. „Любен Каравелов”№29 гр.Търговище.

Статус: Планиран (одобрен, очаква подписване на договор)

Източник на финансиране: Програма за изграждане, пристрояване, надстрояване и реконструкция на детски ясли, детски градини и училища 2020-2022 на Министерство на образованието

Размер на инвестицията: 2 000 000,00 лв. – МОН и 14 000,00 лв. собствени средства.

Източник на информацията:МОН, Община Търговище.

Проект Д-3.1: „Сигурност в общността”, който включва:

3.1.1. Нов дневен център за подкрепа на деца с увреждания и техните семейства, гр.Търговище, ул. „Паисий”;

3.1.2. Ново преходно жилище за деца от 15 до 18-годишна възраст, гр.Търговище, кв. „Запад-3”;

3.1.3. Ново наблюдавано жилище за младежи от 18 до 21-годишна възраст, с капацитет 4, гр.Търговище, кв. „Запад-3”, бл.60;

3.1.4. Ремонт на Дневен център за деца с увреждания с включване на услуги за ЦСРИ, гр.Търговище, бул. „Ал.Стамболийски” № 23;

3.1.5. Ремонт на Център за обществена подкрепа, гр.Търговище, бул. „Ал.Стамболийски”.

Статус: В изпълнение.

Източник на финансиране: Проект: BG16RFOP001-5.001-0031- C01 „Сигурност в общността”, който се осъществява с финансовата подкрепа на Оперативна програма „Региони в растеж” 2014-2020 г., съфинансирана от Европейския съюз чрез Европейския фонд за регионално развитие, **BG16RFOP001-5.001 - „Подкрепа за деинституционализация на грижите за деца“.**

Размер на инвестицията: 1 035 585,49 лв. – БФП.

Период на изпълнение: 24 месеца.

Източник на информацията: ИСУН**,** Община Търговище.

Проект Д-3.2: „Алтернатива за живот”, който включва:

3.2.1. Център за грижа на лица с психични разстройства, село Съединение, община Търговище;

3.2.2. Център за грижа на възрастни и хора в невъзможност за самообслужване, село Съединение, община Търговище.

Статус: Приключил.

Източник на финансиране: Проект: BG16RFOP001-5.002-0019 „Алтернатива за живот” Процедура за предоставяне на безвъзмездна финансова помощ: BG16RFOP001-5.002 „Подкрепа за деинституционализация на социалните услуги за възрастни и хора с увреждания”, по Приоритетна ос 5 „Регионална социална инфраструктура” по Оперативна програма „Региони в растеж” 2014-2020. Договор за предоставяне на безвъзмездна финансова помощ: № BG16RFOP001-5.002-0019-C01, №РД-02-37-12 от 18.01.2019 г.

Размер на инвестицията: 947 398,16 лв. – БФП.

Период на изпълнение: 24 месеца.

Източник на информацията: ИСУН**,** Община Търговище.

<u>Проект Д-3.3: „Нови хоризонти”, който включва</u>:

3.3.1. Обособяване на Център за почасово предоставяне на услуги за социално включване в гр.Търговище.

Статус: Приключил.

Източник на финансиране: Процедура BG05M9OP001-2.002 Независим живот. ОП „Развитие на човешките ресурси” 2014-2020 г.

Дата на сключване на договора/заповедта16.12.2015 г.

Дата на стартиране 16.12.2015 г.

Дата на приключване 16.10.2017г.

Размер на инвестицията: 499 997,98 лв. – БФП.

Период на изпълнение: 22 месеца.

Източник на информацията: ИСУН**,** Община Търговище

Проект Д-3.4: „С грижа за теб”, който включва:

3.4.1. Функциониране на Комплекс за здравни и социални услуги в общността, включващ предоставяне на 7 социални и здравни услуги, разпределени в два центъра: „Център за ранна интервенция на деца с увреждания” и „Център за консултиране, подкрепа и здраве в семейството”.

Статус: В изпълнение.

Източник на финансиране: Процедура BG05M9OP001-2.004 Услуги за ранно детско развитие. ОП „Развитие на човешките ресурси” 2014-2020 г.

Дата на сключване на договора/заповедта12.07.2016 г.

Дата на стартиране 01.08.2016 г.

Дата на приключване 31.12.2021 г.

Размер на инвестицията: 1 320 803,09 лв. – БФП.

Период на изпълнение: 24 месеца.

Източник на информацията: ИСУН**,** Община Търговище

Проект Д-3.5: „Патронажна грижа”, който включва:

3.5.1. „Патронажна грижа за възрастни и лица с увреждания – компонент 2 – продължаваща грижа.

3.5.2. „Патронажна грижа за възрастни и лица с увреждания – компонент 3 - подобряване на качеството на живот и възможностите за социално включване на хората с увреждания и възрастни хора.

3.5.3. „Патронажна грижа за възрастни и лица с увреждания – компонент 4 – подобряване качеството на живот и възможностите за социално включване на хората с увреждания и възрастните в общината, чрез осигуряване на мрежа от услуги в домашна.

Статус: В изпълнение.

Източник на финансиране: Процедура BG05M9OP001-2.004 Услуги за ранно детско развитие. ОП „Развитие на човешките ресурси” 2014-2020 г.

Дата на сключване на договора/заповедта12.07.2016 г.

Дата на стартиране 01.08.2016 г.

Дата на приключване 31.12.2021 г.

Размер на инвестицията: 729 646,88 лв. – БФП.

Период на изпълнение: 24 месеца.

Източник на информацията: ИСУН**,** Община Търговище

Проект Д-3.6: Осигуряване на топъл обяд в град Търговище и малките населени места”.

Статус: Приключил.

Източник на финансиране: Оперативна програма за храни и/или основно материално подпомагане, Операция тип 3: „Осигуряване на топъл обяд“, Процедура BG05FMOP001-3.002 „Осигуряване на топъл обяд - 2016-2020“.

Дата на сключване на договора/заповедта 30.04.2017г.

Дата на стартиране 01.09.2016 г.

Дата на приключване 31.12.2019г.

Размер на инвестицията: 3 674 670,34 лв. – БФП.

Период на изпълнение: 40 месеца.

Източник на информацията: ИСУН**,** Община Търговище

Проект Д-4.1 „Подобряване на енергийната ефективност на система за външно изкуствено осветление на град Търговище – община Търговище“ .

Статус: Планиран (в оценка, очаква финансиране).

Източник на финансиране: Програма „Възобновяема енергия, енергийна ефективност, енергийна осигуреност”, Процедура BGENERGY-2.001 „Рехабилитация и модернизация на общинската инфраструктура – система за външно изкуствено осветление на общините”, съфинансирана от Финансовия механизъм на Европейското икономическо пространство (ФМ и ЕИП) 2014-2021 г. Подадено проектно предложение с вх.рег.№ BGENERGY-2.001-0019 „Подобряване на енергийната ефективност на система за външно изкуствено осветление на град Търговище – община Търговище”.

Размер на инвестицията: 1 163 968,00 лв.

Източник на информацията: Община Търговище

Проект Д-4.2 Благоустрояване на кв.192 по плана на гр.Търговище.

Статус: Приключил.

Източник на финансиране: Публична инвестиционна програма на община Търговище 2014-2020, средствата са от Републиканския бюджет.

Размер на инвестицията: 1 041 686,00 лв.

Източник на информацията: Община Търговище.

Проект Д-4.3. Изграждане на мултифункционални спортни площадки на открито, детски площадки, пейки, беседки, осветление, видеонаблюдение, а именно:

(Детска площадка „Войнишки паметник, ул. „Здравец”№3, в района на БКС, в района на „Борово око”, ул. „Брегалница”, ул. „Любен Каравелов”, фитнес площадка в района на „Борово око”, в кв. „Въбел” – детска и фитнес площадка,

между ул. Росица" и ул. „Шейново", ул. „Никола Симов" в кв.Вароша, в района на парк „Роден кът" гр.Търговище).

Статус: Приключил.

Източник на финансиране: Изцяло собствени средства на Община Търговище.

Размер на инвестицията: 266 496,00 лв.

Източник на информацията: Община Търговище.

Проект Д-5.1 „Консервация на Базилика „Мисионис" №3".

Статус: Приключил.

Източник на финансиране: Публична инвестиционна програма на община Търговище 2014-2020, средствата са от Републиканския бюджет.

Размер на инвестицията: 99 929,00 лв.

Източник на информацията: Община Търговище.

Проект Д-6.1. Функциониране на областен информационен център – Търговище

Статус: Приключил.

Източник на финансиране: Приоритетна ос 4 „Техническа помощ за управлението на ЕСИФ" на Оперативна програма „Добро управление" 2014-2020, Процедура BG05SFOP001-4.001 „Осигуряване функционирането на националната мрежа от 27 областни информационни центрове".

Размер на инвестицията: 302 992,20 лв.

Източник на информацията: ИСУН, Община Търговище.

Проект Д-6.2. Функциониране на областен информационен център – Търговище

Статус: В изпълнение.

Източник на финансиране: Приоритетна ос 4 „Техническа помощ за управлението на ЕСИФ" на Оперативна програма „Добро управление" 2014-2020, Процедура BG05SFOP001-4.001 „Осигуряване функционирането на областен информационен център – Търговище – 2019-2021".

Размер на инвестицията: 369 999,20 лв.

Източник на информацията: ИСУН, Община Търговище.

Източници на информация

Закон за регионалното развитие, обн. ДВ. бр.50 от 30 Май 2008г., изм. ДВ. бр.47 от 23 Юни 2009г., изм. ДВ. бр.82 от 16 Октомври 2009г., изм. ДВ. бр.93 от 24 Ноември 2009г., изм. и доп. ДВ. бр.82 от 26 Октомври 2012г., изм. ДВ. бр.66 от 26 Юли 2013г., доп. ДВ. бр.22 от 11 Март 2014г., изм. ДВ. бр.98 от 28 Ноември 2014г., изм. ДВ. бр.9 от 3 Февруари 2015г., доп. ДВ. бр.14 от 20 Февруари 2015г., изм. и доп. ДВ. бр.15 от 23 Февруари 2016г., доп. ДВ. бр.13 от 7 Февруари 2017г., изм. ДВ. бр.58 от 18 Юли 2017г., изм. и доп. ДВ. бр.28 от 29 Март 2018г.,

Правилник за прилагане на Закона за регионално развитие, приет с ПМС № 216 от 02.09.2008 г., обн. ДВ. бр.80 от 12.09.2008 г., посл. изм. и доп. ДВ. бр.50 от 01.07.2016 г.

Методически насоки за разработване и прилагане на интегрирани планове за градско възстановяване и развитие на Министерство на регионалното развитие и благоустройство (изменение от март 2019г.), интернет адрес: https://www.mrrb.bg/bg/metodicheski-nasoki-za-razrabotvane-i-prilagane-na-integrirani-planove-za-gradsko-vuzstanovyavane-i-razvitie-izmenenie-ot-mart-2019-g/

Лайпцигска харта за устойчиви европейски градове, съгласувана по повод на Неформална среща на министрите, отговарящи за развитието на градските райони и териториална кохезия в Лайпциг на 24 - 25 май 2007 г.; интернет адрес: http://www.bgregio.eu:8080/FCKeditor/UserFiles/File/_Leipzig-Charta-AdR-bg1.pdf_.pdf

ESDP – European Spatial Development Perspective (Европейската перспектива за пространствено развитие, приета от CEMAT в Потсдам, 1999); интернет адрес: https://ec.europa.eu/regional_policy/sources/docoffic/official/reports/pdf/sum_en.pdf

Декларация от неофициалната среща на министрите в Толедо по въпросите на градското развитие, Толедо, 22 юни 2010 г., интернет адрес: http://www.bgregio.eu:8080/FCKeditor/UserFiles/File/2010%2006%2022%20TOLEDO%20DECLARATION%20approved_revised_bg.pdf

ЕВРОПА 2020 Стратегия за интелигентен, устойчив и приобщаващ растеж (COM(2010) 2020 окончателен), интернет адрес: https://eur-lex.europa.eu/legal-content/BG/TXT/?uri=celex%3A52010DC2020

Национална стратегия за регионално развитие на България за периода 2012-2022 г., приета с Решение № 696 на Министерския съвет от 24.08.2012 г.; интернет адрес: http://www.strategy.bg/StrategicDocuments/View.aspx?lang=bg-BG&Id=772

Национална програма за развитие: България 2020, приета с Решение № 1057 на Министерския съвет от 20.12.2012 г., интернет адрес: http://www.strategy.bg/StrategicDocuments/View.aspx?Id=765

Национална концепция за пространствено развитие за периода 2013 - 2025 г., приета с Протокол № 47.61 на Министерския съвет от 19.12.2012 г.; интернет адрес: http://www.strategy.bg/StrategicDocuments/View.aspx?lang=bg-BG&Id=774

Актуализацията на Националната концепция за пространствено развитие за периода 2013 - 2025 година, приета с Решение № 306 на Министерския съвет от 07 май 2020 г. (обн. ДВ. Бр.42 от 12 май), интернет адрес: https://www.eufunds.bg/bg/oprd/node/4554

Постановление № 92 от 17 април 2015 г. за одобряване на допълнителни разходи/трансфери от резерва по чл. 1, ал. 2, раздел II, т. 4.1 от Закона за държавния бюджет на Република България за 2015 г. за непредвидени и/или неотложни разходи за предотвратяване, овладяване и преодоляване на последиците от бедствия; обн. ДВ. бр.30 от 24 април 2015г., изм. ДВ. бр.63 от 18 август 2015г., изм. и доп. ДВ. бр.88 от 13 ноември 2015г.

Постановление № 160 от 4 август 2017 г. за одобряване на допълнителни разходи/трансфери от резерва по чл. 1, ал. 2, раздел II, Т. 5.1 от Закона за държавния бюджет на Република България за 2017 г. за непредвидени и/или неотложни разходи за предотвратяване, овладяване и преодоляване на последиците от бедствия, обн. ДВ. бр.64 от 8 август 2017г.

Постановление № 247 от 7 ноември 2017 г. за одобряване на допълнителни разходи/трансфери от резерва по чл. 1, ал. 2, раздел II, т. 5.1 от Закона за държавния бюджет на Република България за 2017 г. за непредвидени и/или неотложни разходи за предотвратяване, овладяване и преодоляване на последиците от бедствия, обн. ДВ, бр. 90 от 10 ноември 2017 г.

Постановление № 260 от 24 ноември 2017 г. за одобряване на допълнителни разходи/трансфери за 2017 г., обн. ДВ, бр. 95, от 28 ноември 2017 г.

Постановление № 63 от 26 април 2018 г. за одобряване на допълнителни разходи/трансфери от резерва по чл. 1, ал. 2, раздел II, т. 5.1 от Закона за държавния бюджет на Република България за 2018 г. за непредвидени и/или неотложни разходи за предотвратяване, овладяване и преодоляване на последиците от бедствия, обн. ДВ, бр. 37 от 4 май 2018 г.

Постановление № 292 от 12 декември 2018 г. за одобряване на допълнителни трансфери по бюджетите на общини за 2018 г., обн. ДВ, бр. 104 от 14 декември 2018 г.

Постановление № 315 от 19 декември 2018 г. за одобряване на допълнителни разходи/трансфери за 2018 г., обн. ДВ, бр. 107 от 28 декември 2018 г.

Постановление № 96 от 25 април 2019 г. за одобряване на допълнителни разходи/трансфери от резерва по чл. 1, ал. 2, раздел II, т. 5.1 от Закона за държавния бюджет на Република България за 2019 г. за непредвидени и/или неотложни разходи за предотвратяване, овладяване и преодоляване на последиците от бедствия, обн. ДВ, бр. 36 от 3 май 2019 г.

Постановление № 250 от 4 септември 2020 г. за одобряване на допълнителни разходи/трансфери от резерва по чл. 1, ал. 2, раздел II, т. 5.1 от Закона за държавния

бюджет на Република България за 2020 г. за непредвидени и/или неотложни разходи за предотвратяване, овладяване и преодоляване на последиците от бедствия, обн. ДВ, бр. 79 от 8 септември 2020 г.

Национален статистически институт (https://www.nsi.bg/)

Регионален план за развитие на Северния централен район за периода 2014-2020 г., приет с Решение № 461 на Министерския съвет от 01.08.2013 г.; интернет адрес: http://www.strategy.bg/StrategicDocuments/View.aspx?lang=bg-BG&Id=867

Оперативна програма „Региони в растеж“ 2014-2020 г.

Оперативна програма „Иновации и конкурентоспособност“ 2014-2020 г.

Оперативна програма „Развитие на човешките ресурси“ 2014-2020 г.

Оперативна програма „Околна среда“ 2014-2020 г.

Оперативна програма „Добро управление“ 2014-2020 г.

Информационна система за управление и наблюдение на структурните инструменти на ЕС в България (2007-2013), http://umispublic.government.bg/

Информационна система за управление и наблюдение на средствата от ЕС в България 2020 (2014-2020), http://2020.eufunds.bg/.

Интегриран план за градско възстановяване и развитие на град Търговище за периода 2014-2020, интернет адрес:

https://www.targovishte.bg/index.php?nav=302

Общински план за развитие на Община Търговище за периода 2014-2020 г., https://www.targovishte.bg/index.php?nav=291

Годишен доклад за наблюдение на изпълнението на Общинския план за развитие на Община Търговище 2014-2020, интернет адрес: https://www.targovishte.bg/index.php?nav=291

Отчет за изпълнение на Програма за управление на Община Търговище за 2015 година, интернет адрес: https://www.targovishte.bg/index.php?nav=2

Отчет за изпълнение на Програма за управление на Община Търговище за 2016 година, интернет адрес: https://www.targovishte.bg/index.php?nav=2

Отчет за изпълнение на Програма за управление на Община Търговище за 2017 година, интернет адрес: https://www.targovishte.bg/index.php?nav=2

Отчет за изпълнение на Програма за управление на Община Търговище за 2018 година, интернет адрес: https://www.targovishte.bg/index.php?nav=2

Отчет за изпълнение на Програма за управление на Община Търговище за 2020 година, интернет адрес: https://www.targovishte.bg/index.php?nav=2

Община Търговище (https://www. https://www.targovishte.bg//)